



**Estado do Rio Grande do Sul**  
**Prefeitura Municipal de Lavras do Sul**  
**CNPJ 88.201.298/0001-49**  
**Rua Cel. Meza, 373 – centro, Cx. Postal 05.**  
**CEP 97390-000**  
**Lavras do Sul/RS**  
**Fone:55 3282 1267**

### **EDITAL DE CONCORRÊNCIA PÚBLICA Nº 07/2023**

PREFEITURA MUNICIPAL DE LAVRAS DO SUL

EDITAL DE CONCORRÊNCIA N.º 07/2023

**PROCESSO LICITATÓRIO Nº 33/2023**

TIPO MENOR PREÇO GLOBAL

*Contratação, por Empreitada Global de Material e Mão de Obra para o fechamento dos vãos do refeitório da Escola Dr. Cláudio Bulcão com vidro, janelas e portas de vidro temperado..*

O PREFEITO MUNICIPAL DE LAVRAS DO SUL, no uso de suas atribuições legais e de conformidade com a Lei n.º 8.666, de 21 de junho de 1993 e suas alterações, torna público, para o conhecimento dos interessados, que **às 10 horas, do dia 13 do mês de julho do ano de 2023**, no Gabinete do Prefeito, se reunirá a Comissão Permanente de Licitações, designada pela Portaria n.º 247/2022, com a finalidade de receber propostas para **Contratação, por Empreitada Global de Material e Mão de Obra**.

#### **1. OBJETO**

Constitui objeto da presente licitação a **Contratação, por Empreitada Global de Material e Mão de Obra** para o fechamento dos vãos do refeitório da Escola Dr. Cláudio Bulcão, com vidro temperado.

#### **2. DA HABILITAÇÃO**

**2.1** Para a habilitação o licitante deverá apresentar no envelope n.º 01:

**2.1.1** Declaração que cumpre plenamente os requisitos de Habilitação;

##### **2.1.2 - HABILITAÇÃO JURÍDICA:**

**a)** registro Comercial, no caso de empresa individual;

**b)** ato constitutivo, estatuto ou contrato social em vigor, devidamente registrado, em se tratando de sociedades comerciais, e, no caso de sociedade por ações, acompanhado de documentos de eleição de seus administradores;

**c)** decreto de autorização, em se tratando de empresa ou sociedade estrangeira em funcionamento no País, e ato de registro ou autorização para funcionamento expedido pelo órgão competente, quando a atividade assim o exigir.

##### **2.1.3 - REGULARIDADE FISCAL:**

**a)** prova de inscrição no Cadastro Nacional de Pessoa Jurídica (CNPJ/MF);

**b)** prova de inscrição no Cadastro de Contribuintes do Município, relativo ao domicílio ou sede do licitante, pertinente ao seu ramo de atividades;

**c)** prova de regularidade com a Fazenda Federal (Certidão Negativa Conjunta de Dívida Ativa da União e Débitos Previdenciários);

**d)** prova de regularidade com a Fazenda Estadual;

**e)** prova de regularidade com a Fazenda Municipal, do domicílio ou sede do licitante;

- f) Prova de Regularidade junto ao **Fundo de Garantia por Tempo de Serviço** (FGTS);
- g) **DECLARAÇÃO** da proponente de que não pesa contra si declaração de **INIDONEIDADE** expedida por órgão da ADMINISTRAÇÃO PÚBLICA de qualquer esfera (conforme modelo **Anexo I**);
- h) **Declaração** de que não emprega menor e cumpre o disposto no inciso **XXXIII do art. 7º** da Constituição Federal, (conforme modelo no **Anexo II**);
- i) **Certidão Negativa de Débito Trabalhista, de acordo com a Lei 12.440 de 07 de julho de 2011.**

**2.1.4** Para as Empresas cadastradas neste Município, a documentação poderá ser substituída pelo seu **Certificado de Registro de Fornecedor**, fornecido por esta Prefeitura ou por qualquer outro órgão da administração pública, rigorosamente em dia, desde que seu objetivo social comporte o objeto licitado e o registro cadastral esteja no prazo de validade, e acompanhado das seguintes certidões:

- a) Prova de Regularidade junto ao **Fundo de Garantia por Tempo de Serviço** (FGTS);
- b) Certidão Negativa Municipal do local da sede do licitante;
- c) **DECLARAÇÃO** da proponente de que não pesa contra si declaração de **INIDONEIDADE** expedida por órgão da ADMINISTRAÇÃO PÚBLICA de qualquer esfera (conforme modelo **Anexo I**);
- d) **Certidão Negativa de Débito Trabalhista, de acordo com a Lei 12.440 de 07 de julho de 2011.**

#### **2.1.5 – QUALIFICAÇÃO TÉCNICA**

- a) certidão de registro no CREA, no CAU, ou no órgão de Engenharia/Arquitetura ao qual pertence;
- b) atestado de capacitação técnico-operacional em nome da empresa, registrado no CREA no CAU, ou no órgão de Engenharia/Arquitetura ao qual pertence, fornecido por pessoa jurídica de direito público ou privado, de que executou, satisfatoriamente, contrato com objeto compatível com o ora licitado, em características, quantidades e prazos **e/ou** atestado de capacitação técnico-profissional em nome do responsável técnico da empresa, registrado no CREA, no CAU, ou no órgão de Engenharia/Arquitetura ao qual pertence, fornecido por pessoa jurídica de direito público ou privado, de que executou, satisfatoriamente, contrato com objeto compatível em características com o ora licitado.

**Observação 1:** considera-se compatível o objeto cuja complexidade tecnológica seja similar ao objeto licitado e sua execução guarde proporcionalidade entre a área executada e o período utilizado para tanto.

**Observação 2:** a prova de capacitação técnica da empresa e do responsável técnico pode se dar em atestados separados ou em um único documento.

#### **2.1.6 - QUALIFICAÇÃO ECONÔMICO-FINANCEIRA:**

**2.1.6.1** Balanço Patrimonial e Demonstrações Contábeis do último exercício social, já exigíveis e apresentados na forma da Lei, que comprovem a boa situação financeira da empresa, sendo vedada a sua substituição por balancetes ou balanços provisórios, podendo ser atualizados por índices oficiais quando encerrados a mais de 03 (três) meses da data de apresentação das propostas, tomando como base a variação, ocorrida no período, do Índice Geral de Preços - Disponibilidade Interna - IGP-DI, publicado pela Fundação Getúlio Vargas - FGV ou de outro indicador que o venha substituir.

**2.1.6.2** Se necessária a atualização do balanço deverá ser apresentado com os documentos em apreço, o memorial de cálculo correspondente, assinado por contador habilitado ou por outro profissional equivalente, devidamente registrado no Conselho Regional de Contabilidade;

**2.1.6.3** Serão considerados aceitos como na forma da lei o balanço patrimonial e demonstrações contábeis assim apresentados:

a) Sociedades Anônimas, observada as exceções legais, a sociedade deverá apresentar as publicações do Balanço Patrimonial e Demonstrações Contábeis na Imprensa Oficial, bem como a Ata de aprovação devidamente arquivada na Junta Comercial respectiva;

b) Sociedades por cotas de responsabilidade limitada (LTDA), Termo de Abertura e cópias legíveis e autenticadas das páginas do Diário Geral onde os mesmos foram transcritos com as devidas Notas Explicativas e Termo de Encerramento, assinados por técnico ou contador responsável e por seus sócios, registrado na Junta Comercial da sede ou domicílio da licitante ou em outro órgão equivalente, conforme determina a legislação vigente que regula esta matéria;

**2.1.6.4** A comprovação da boa situação financeira a ser demonstrada pela licitante deverá estar devidamente aplicada em memorial de cálculo juntado ao balanço, assinado por contador habilitado ou por outro profissional equivalente, devidamente registrado no Conselho Regional de Contabilidade, a ser ratificada através dos índices abaixo descritos. Caso o memorial não seja apresentado, a Comissão de Licitações reserva-se o direito de efetuar os cálculos:

a) ILC – Índice de Liquidez Corrente igual ou superior a 1,00

b) ILG – Índice de Liquidez Geral igual ou superior a 1,00

c) ISG – Índice de Solvência Geral ou inferior a 1,00, sendo:  $ILC = \text{Ativo Circulante} / \text{Passivo Circulante}$   
 $ILG = \text{Ativo Circulante} + \text{Realizável a Longo Prazo} / \text{Passivo Circulante} + \text{Exigível a Longo Prazo}$   
 $ISG = \text{Ativo Total} / \text{Passivo Total}$

8.1.4 Para atendimento ao disposto no § 5º do Art. 31 da Lei nº 8.666/93, são definidos a seguir, os índices acima citados:

a) Índice de Liquidez Corrente (ILC igual ou superior a 1,00): representa a capacidade das empresas em saldar suas obrigações de curto prazo (um ano), honrando seus compromissos nas datas de vencimento. A maioria das obrigações classificadas no Passivo Circulante vence imediatamente após o encerramento do balanço. Somente o Imposto de Renda provisionado e os empréstimos contraídos são amortizados ao longo do próximo exercício;

b) Índice de Liquidez Geral (ILG igual ou superior a 1,00): contempla o entendimento do primeiro, visto que agrega a capacidade de pagamento em longo prazo, sem que a empresa tenha que dispor do Ativo Permanente;

c) O índice de Solvência Geral (ISG igual ou superior a 1,00): expressa o grau de garantia que a empresa dispõe em Ativos (totais), para pagamento do total de suas dívidas. Envolve além dos recursos líquidos, também os permanentes.

**2.1.7 Certidão Judicial Civil Negativa Falimentar, Concordatária, Recuperação Judicial e Extrajudicial expedida pelo distribuidor da sede da pessoa jurídica, ou de execução patrimonial, expedida no domicílio da pessoa física a menos de 90 (noventa) dias da abertura dos envelopes;**

**2.1.8 Declaração contendo indicação da forma de garantia, numa das modalidades previstas no art. 56, § 1º, inciso I, II e III, da Lei n.º 8.666-93, correspondente a 5% (cinco por cento) do valor estimado na planilha de quantitativos e custos unitários.**

**2.2** A empresa que pretender se utilizar dos benefícios previstos nos art. 42 à 45 da Lei Complementar 123, de 14 de dezembro de 2006, deverá apresentar, no envelope de habilitação, declaração, firmada por contador, de que se enquadra como microempresa ou empresa de pequeno porte, além de todos os documentos previstos neste edital.

**2.3** As cooperativas que tenham auferido, no ano calendário anterior, receita bruta até o limite de 2.400.000,00 (dois milhões e quatrocentos mil reais), gozarão dos benefícios previstos nos art. 42 à 45 da Lei Complementar 123, de 14 de dezembro de 2006 e no art. 34, da Lei 11.488, de 15 de junho de 2007, desde que também apresentem, no envelope de habilitação, declaração, firmada por contador, de que se enquadram no limite de receita referido acima, além de todos os documentos previstos neste edital.

**2.4** A microempresa e a empresa de pequeno porte, bem como a cooperativa que atender ao item 2.2, que possuir restrição em qualquer dos documentos de regularidade fiscal e regularidade trabalhista, previstos neste edital, terá sua habilitação condicionada à apresentação de nova

documentação, que comprove a sua regularidade em cinco dias úteis, a contar da data em que for declarada como vencedora do certame.

**2.5** O benefício de que trata o item anterior não eximirá a microempresa, a empresa de pequeno porte e a cooperativa, da apresentação de todos os documentos, ainda que apresentem alguma restrição.

**2.6** O prazo de que trata o item 2.4 poderá ser prorrogado uma única vez, por igual período, a critério da Administração, desde que seja requerido pelo interessado, de forma motivada e durante o transcurso do respectivo prazo.

**2.7** A não regularização da documentação, no prazo fixado no item 2.4, implicará na decadência do direito à contratação, sem prejuízo das penalidades cabíveis, sendo facultado à Administração convocar os licitantes remanescentes, na ordem de classificação, para a assinatura do contrato, ou revogar a licitação.

**2.8** Os documentos constantes dos itens 2.1.2 a 2.1.5, poderão ser apresentados em original, por cópia autenticada por tabelião ou por funcionário do Município ou publicação em órgão de imprensa oficial. Sendo que os documentos do item 2.1.3 poderão, ainda, serem extraídos de sistemas informatizados (internet) ficando sujeitos a verificação de sua autenticidade pela Administração.

**2.9** Se o proponente se fizer representar, deverá juntar procuração ou carta de credenciamento, outorgando poderes ao representante para decidir a respeito dos atos constantes da presente licitação.

**2.10** O pagamento será efetuado exclusivamente por meio eletrônico, devendo o licitante apresentar juntamente com sua documentação, dados bancários (Conta Corrente, Banco, Agência, etc.).

#### **2.11. DA VISITA TÉCNICA:**

**2.11.1.** É facultativa a VISITA TÉCNICA dos licitantes ao local da obra. Caso os licitantes **OPTEM** pela visita técnica, o setor de engenharia irá fornecer a comprovação da visita, documento a ser apresentado junto à “Documentação de Habilitação”.

**2.11.2.** O licitante que desejar, deverá nomear um representante devidamente qualificado para este fim, por meio de documento, com autorização para realizar a visita técnica em companhia de servidor do Município, que será realizada na data e horário agendada pelo licitante.

**2.11.3.** A visita técnica deverá ser previamente agendada e realizada em dias úteis, das 08h às 14h. O agendamento deverá ser efetuado junto ao Setor de Engenharia, através do telefone (55) 3282 1658. A visita técnica deverá ocorrer em até 02 (dois) dias úteis antes proposta financeira.

**2.11.4.** Caso os licitantes **NÃO OPTEM** pela VISITA TÉCNICA, deverá apresentar a “Declaração de Não Visita Técnica” (Anexo V), documento a ser apresentado junto à “Documentação de Habilitação”.

**2.11.5.** Alegações posteriores relacionadas com o desconhecimento do objeto licitado não serão consideradas para reclamações futuras, ou de forma a desobrigar a sua execução.

### **3. DA APRESENTAÇÃO DOS ENVELOPES**

Os documentos necessários à habilitação e as propostas serão recebidas pela Comissão de Licitação no dia, hora e local mencionados no preâmbulo, em 02 (dois) envelopes distintos, fechados e identificados, respectivamente, como de n° 1 e n° 2, para o que sugere-se a seguinte inscrição:

**AO MUNICÍPIO DE LAVRAS DO SUL**  
**EDITAL DE CONCORRÊNCIA N.º 07/2023**  
**ENVELOPE N.º 01 - DOCUMENTAÇÃO**  
**PROPONENTE (NOME COMPLETO DA EMPRESA)**

-----  
**AO MUNICÍPIO DE LAVRAS DO SUL**  
**EDITAL DE CONCORRÊNCIA N.º 07/2023**  
**ENVELOPE N.º 02 - PROPOSTA**  
**PROPONENTE (NOME COMPLETO DA EMPRESA)**

### **4. DA PROPOSTA**

O envelope n.º 02 deverá conter:

a) proposta financeira, rubricadas em todas as páginas e assinada na última, pelo representante legal da empresa, mencionando o preço global para a execução do serviço objeto desta licitação, onde deverão estar incluídos todos os custos com material, mão-de-obra, inclusive o BDI (impostos, taxas, contribuições sociais, lucro do empreendimento, etc.);

b) planilha de quantitativos e custos unitários.

**Observação 1: na planilha de quantitativos e custos unitários, o valor de cada item deve corresponder EXATAMENTE à multiplicação da quantidade pelo preço unitário de cada respectivo item, incluído o BDI (impostos, taxas, contribuições sociais, lucro do empreendimento, etc.).**

**Observação 2:** O prazo de validade da proposta é de 120 dias a contar da data aprazada par a sua entrega.

**Observação 3:** Quaisquer inserções na proposta que visem modificar, extinguir ou criar direitos, sem previsão no edital, serão tidas como inexistentes, aproveitando-se a proposta no que não for conflitante com o instrumento convocatório.

## **5. DO JULGAMENTO**

**5.1.** Esta licitação é do tipo *menor preço* e o julgamento será realizado pela Comissão Julgadora, levando em consideração o menor preço global por empreitada, com fornecimento de material e mão de obra, sendo declarada vencedora a licitante que ofertar o menor preço global, observado o disposto na **Observação 1, do item 4, alínea “b”**.

**5.2.** Para efeitos de classificação, sobre o preço proposto por cooperativa de trabalho serão acrescidos 15% (quinze por cento), incidente sobre o valor bruto, correspondente ao encargo previdenciário a ser suportado pelo Município, deduzidos daquele os valores, expressos na planilha de quantitativos e custos unitários, relativos ao fornecimento de material e aluguel de equipamentos a serem utilizados na execução do serviço.

**5.2.1.** Os valores da dedução acima indicada, relativos ao fornecimento de material e aluguel de equipamentos da licitante a serem utilizados na execução do serviço, deverão fazer parte do contrato e comprovadas, no momento da liquidação da fatura, por documento fiscal.

**5.3.** Esta licitação será processada e julgada com observância do previsto nos artigos 43 e 44 e seus incisos e parágrafos da Lei n.º 8.666/93.

## **6. CRITÉRIO DE DESEMPATE**

**6.1.** Como critério de desempate, será assegurada preferência de contratação para as microempresas, as empresas de pequeno porte e as cooperativas que atenderem ao item 2.2, deste edital.

**6.1.2.** Entende-se como empate aquelas situações em que as propostas apresentadas pela microempresa e pela empresa de pequeno porte, bem como pela cooperativa, sejam iguais ou superiores em até 10% (dez por cento) à proposta de menor valor.

**6.1.3.** A situação de empate somente será verificada após ultrapassada a fase recursal da proposta, seja pelo decurso do prazo sem interposição de recurso, ou pelo julgamento definitivo do recurso interposto.

**6.2.** Ocorrendo o empate, na forma do item anterior, proceder-se-á da seguinte forma:

**a)** A microempresa, a empresa de pequeno porte ou a cooperativa, detentora da proposta de menor valor, poderá apresentar, no prazo de 02 (dois) dias, nova proposta, por escrito, inferior àquela considerada, até então, de menor preço, situação em que será declarada vencedora do certame.

**b)** Se a microempresa, a empresa de pequeno porte ou a cooperativa, convocada na forma da alínea anterior, não apresentar nova proposta, inferior à de menor preço, será facultada, pela ordem de classificação, às demais microempresas, empresas de pequeno porte ou cooperativas remanescentes, que se enquadrarem na hipótese do item 2.2 deste edital, a apresentação de nova proposta, no prazo e na forma prevista na alínea *a* deste item.

**b)** Se houver duas ou mais microempresas e/ou empresas de pequeno porte e/ou cooperativas com propostas iguais, será realizado sorteio para estabelecer a ordem em serão convocadas para a apresentação de nova proposta, na forma das alíneas anteriores.

**6.3.** Se nenhuma microempresa, empresa de pequeno porte ou cooperativa, satisfizer as exigências do item 6.2 deste edital, será declarado vencedor do certame o licitante detentor da proposta

originariamente de menor valor.

**6.4.** O disposto nos itens 6.1 à 6.3, deste edital, não se aplica às hipóteses em que a proposta de menor valor inicial tiver sido apresentada por microempresa, empresa de pequeno porte ou cooperativa (que satisfaça as exigências do item 2.2, deste edital).

**6.5.** As demais hipóteses de empate terão como critério de desempate o sorteio, em ato público, com a convocação prévia de todos os licitantes.

**6.5.1. Critério de desempate:** Ressalvadas as demais hipóteses previstas expressamente em lei e neste Edital, como critério de desempate final será adotado o SORTEIO PÚBLICO, na forma estatuída no Art. 45, § 2º da Lei Federal 8.666/93 e suas alterações posteriores, em data e horário a ser definido pela Administração, inclusive podendo ser realizada na mesma sessão de julgamento das propostas, caso presentes os licitantes que apresentaram a proposta mais vantajosa à administração e que deram ensejo a adoção de tal medida.

## **7. CRITÉRIOS DE ACEITABILIDADE**

**7.1. Somente serão aceitas as propostas cujo preço global ofertado e valores unitários não excedam o limite de R\$ 53.448,24 (cinquenta e três mil, quatrocentos e quarenta e oito reais e vinte e quatro centavos) como valor total, incluindo-se neste cômputo o BDI.**

**7.2** Serão desclassificadas as propostas que se apresentarem em desconformidade com este edital, bem como com preços unitários e/ou global superestimados ou inexequíveis.

## **8. DOS RECURSOS**

Em todas as fases da presente licitação, serão observadas as normas previstas nos incisos, alíneas e parágrafos do art. 109 da Lei n.º 8.666/93.

### **9. DOS PRAZOS**

**9.1.** Esgotados todos os prazos recursais, a Administração, no prazo de 05 (cinco) dias, convocará o vencedor para assinar o contrato, sob pena de decair do direito à contratação, sem prejuízo das sanções previstas no art. 81 da Lei n.º 8.666/93.

**9.2.** O prazo de que trata o item anterior poderá ser prorrogado uma vez, pelo mesmo período, desde que seja feito de forma motivada e durante o transcurso do respectivo prazo.

**9.3.** Se, dentro do prazo, o convocado não assinar o contrato, a Administração convocará os licitantes remanescentes, na ordem de classificação, para a assinatura do contrato, em igual prazo e nas mesmas condições propostas pelo primeiro classificado, inclusive quanto aos preços atualizados pelo critério previsto neste edital, ou então revogará a licitação, sem prejuízo da aplicação da pena de multa, no valor correspondente a 10% (dez por cento) do valor do contrato e mais a suspensão temporária da participação em licitação e impedimento de contratar com a Administração por prazo de 02 (dois) anos.

**9.4. Os serviços de que trata o presente contrato serão concluídos no prazo de até 02 (dois) meses, a contar do recebimento da ordem de execução dos serviços.**

**9.5.** O prazo de vigência do contrato será de 12 (doze) meses, a contar de sua assinatura.

## **10. DA GARANTIA**

No prazo de cinco dias úteis, a contar da assinatura do contrato a licitante vencedora deverá apresentar garantia, numa das modalidades previstas no art. 56, § 1.º, incisos I, II e III, da Lei n.º 8.666-93, já indicada em declaração prévia, a 5% (cinco por cento) do valor estimado na planilha de quantitativos e custos unitários, o que corresponde a R\$ 2.672,41 (dois mil, seiscentos e setenta e dois reais e quarenta e um centavos).

## **11. DAS PENALIDADES**

**11.1.** A licitante vencedora sujeitar-se-á às seguintes penalidades, as quais poderão ser aplicadas na forma do art. 86 e seguintes da Lei 8.666/93:

**11.2.** Advertência, por escrito, sempre que ocorrerem pequenas irregularidades, assim consideradas as que não se enquadrarem nos dispositivos seguintes:

**11.3.** Multa:

**11.3.1.** de 5% sobre o valor da NOTA FISCAL/FATURA relativa aos serviços, pelo descumprimento de disposição do Edital, cláusula contratual ou norma de legislação pertinente;

**11.3.2.** de 10% sobre o valor total atualizado do Contrato/Empenho, nos casos de inexecução parcial ou total, execução imperfeita ou negligência na execução do objeto contratado.

**11.4.** Suspensão temporária do direito de participar de licitação e impedimento de contratar com a PREFEITURA MUNICIPAL DE LAVRAS DO SUL, de 1 a 2 anos.

**11.5.** Declaração de inidoneidade para licitar ou contratar com a Administração Pública enquanto perdurarem os motivos determinantes da punição ou até que seja promovida a reabilitação perante a própria autoridade que aplicou a penalidade, que será concedida sempre que o contratado ressarcir a Administração pelos prejuízos resultantes e após decorrido o prazo da sanção aplicada com base no subitem anterior.

**11.6.** A multa dobrará em cada caso de reincidência, não podendo ultrapassar a 30% (trinta por cento) do valor atualizado do Contrato/Empenho, sem prejuízo da cobrança de perdas e danos de qualquer valor, que venham a ser causados ao erário público, e/ou rescisão.

**11.7.** A licitante vencedora que, chamada a retirar a Nota de Empenho e/ou assinar o Contrato, não comparecer no prazo de 05 (cinco) dias úteis, ficará sujeita à multa de 10% (dez por cento) sobre o valor total estimado para o fornecimento do objeto da presente licitação, podendo a Prefeitura Municipal de Lavras do Sul, convocar as licitantes remanescentes respeitadas à ordem de classificação, ficando a licitante sujeita às penalidades previstas neste item.

**Observação:** as multas serão calculadas sobre o montante não adimplido do contrato.

## **12. CONDIÇÕES DE PAGAMENTO**

**12.1. O pagamento será efetuado de acordo com as medições feitas pelo fiscal do processo, em até 25 (vinte e cinco) dias consecutivos a partir da data de cada medição.**

**12.1.1. O pagamento será efetuado exclusivamente por meio eletrônico, devendo o licitante apresentar, se possível, juntamente com sua documentação, dados bancários (Conta Corrente, Banco, Agência, etc.).**

**12.2.** Para a efetivação do pagamento, as faturas deverão se fazer acompanhar das guias de recolhimento das contribuições para o FGTS, INSS, bem como das fotocópias das CTPS assinadas, e folha de pagamento/recibo referentes aos empregados utilizados na prestação dos serviços.

**12.3. Somente serão pagos** os valores correspondentes aos serviços efetivamente prestados mediante apresentação de nota fiscal/fatura.

**12.4.** O Município poderá proceder à retenção do INSS, ISS e IRRF, quando for o caso, nos termos da legislação em vigor, devendo, para tanto, a licitante vencedora discriminar na NOTA FISCAL/FATURA o valor correspondente aos referidos tributos.

**12.5.** Ocorrendo atraso no pagamento, os valores serão corrigidos monetariamente pelo IGP-M/FGV do período, ou outro índice que vier a substituí-lo, e a Administração compensará a contratada com juros de 0,5% ao mês, *pro rata*.

**12.6** Serão processadas as retenções previdenciárias nos termos da lei que regula a matéria.

**12.7** Ficará responsável pelo acompanhamento da execução do Processo e futuro contrato o senhor **Clarissa Berny**.

## **13. DO REEQUILÍBRIO ECONÔMICO-FINANCEIRO E DO REAJUSTE**

**13.1.** Ocorrendo as hipóteses previstas no artigo 65, inciso II, alínea “d”, da Lei n.º 8.666-93, será concedido reequilíbrio econômico-financeiro do contrato, requerido pela contratada, desde que suficientemente comprovado, de forma documental, o desequilíbrio contratual.

**13.2.** No caso da execução contratual ultrapassar o prazo de 12 (doze) meses, será concedido reajuste ao preço proposto, deduzido eventual antecipação concedida a título de reequilíbrio econômico-financeiro, pelo IGPM ou pelo índice que lhe vier a substituir.

## **14. DA DOTAÇÃO ORÇAMENTARIA**

A despesa decorrente da contratação oriunda desta licitação correrá à conta da seguinte dotação orçamentária:

0502 12.361.0208 2.064 4.4.90.39.00.00.00.00001 – Outros Serviços de Terceiros Pessoa Jurídica

## **15. DAS OBRIGAÇÕES DA FUTURA CONTRATADA**

Os serviços objeto deste contrato deverão ser concluídos, pela futura **CONTRATADA**, no prazo



**máximo de 05 (cinco) meses contados do recebimento da Ordem de Execução dos Serviços,** emitida pelo **MUNICÍPIO**.

**15.1.** A futura CONTRATADA deverá executar a obra, conforme cronograma proposto, o Memorial Descritivo, Projeto Básico, Planilhas Orçamentárias e entre outros aspectos seguir a Legislação pertinente ao Edital da presente licitação.

**15.2.** A futura CONTRATADA ficará responsável pelo planejamento e controle dos serviços, de forma a cumprir o prazo determinado, devendo para tal, apresentar a programação detalhada dos serviços à fiscalização do processo/futuros contratos, neste caso, o Senhor **Thiago Dias Ribeiro**.

**15.3.** Deverá apresentar previamente uma relação contendo nome, cargo, número da carteira de identidade de todos os profissionais alocados na obra.

**15.4.** Deverá fornecer todo o material necessário para a execução dos serviços, equipamentos de seguranças, uniformes e outros quaisquer equipamentos e materiais de qualquer natureza para a execução da obra.

**15.5.** Deverá fornecer toda a mão de obra, equipamentos, ferramentas, materiais de qualquer natureza para a execução da obra.

**15.6.** Deverá arcar com os custos e despesas decorrentes de licenças, tributos, taxas, fretes, emolumentos e mais outras despesas diretas e indiretas de qualquer natureza, que incidam sobre os custos dos serviços.

**15.7.** Deverá refazer, sob sua exclusiva e integral responsabilidade, sem ônus para a contratante dos serviços e sem importar em alteração do prazo contratual, os serviços executados em que se verificarem defeitos de material ou vícios de execução, de acordo com a legislação em vigor.

**15.8.** Deverá fornecer ao pessoal necessário a execução dos serviços, uniformes e equipamentos de segurança, responsabilizando-se pelo seguro de acidentes de trabalho e pelos encargos trabalhistas e previdenciários dos mesmos, como única e exclusiva empregadora, ficando sob sua responsabilidade qualquer sinistro ocorrido em seus empregados e/ou propostos, quanto da prestação dos serviços objeto do contrato.

**15.9.** Deverá apresentar a medição Física dos serviços.

## **16 . DAS DISPOSIÇÕES GERAIS**

**16.1.** Não serão consideradas as propostas que deixarem de atender qualquer das disposições do presente edital.

**16.2. Para agilidade nos trabalhos, solicita-se que os licitantes façam constar em sua documentação o endereço e os números de fax, telefone e e-mail, bem como Dados bancários da empresa, em caso de futuras contratações/aquisições.**

**16.3.** Em nenhuma hipótese serão aceitos quaisquer documentos ou propostas fora do prazo e local estabelecidos neste edital.

**16.4.** Não serão admitidas, por qualquer motivo, modificações ou substituições das propostas ou quaisquer outros documentos.

**16.5.** Só terão direito a usar a palavra, rubricar as propostas, apresentar reclamações ou recursos, assinar atas e contratos, os licitantes ou seus representantes credenciados e os membros da Comissão Julgadora.

**Observação:** Não serão lançadas em ata consignações que versarem sobre matéria objeto de recurso próprio, como por exemplo, sobre os documentos de habilitação e proposta financeira (art. 109, inciso I, *a* e *b*, da Lei n.º 8.666-93).

**16.6.** Uma vez iniciada a abertura dos envelopes relativos a habilitação, não serão admitidos à licitação os participantes retardatários.

**16.7.** Do contrato a ser assinado com o vencedor da presente licitação constarão as cláusulas necessárias previstas no art. 55, e a possibilidade de rescisão do contrato, na forma determinada nos artigos 77 a 79 da Lei n.º 8.666/93.

**16.8.** Constituem anexos e fazem parte integrante deste edital:

I – Modelo de Declaração de Idoneidade;

II – Modelo de Declaração de que não emprega menor;



- III – Modelo de Declaração de que cumpre os requisitos de habilitação;
- IV – Modelo de Declaração de Porte da Empresa;
- V - Modelo de Declaração de Não Visita Técnica;
- VI – Minuta de Contrato;
- VII – Projeto Básico;
- VIII – Memorial Descritivo;
- IX – Planilha Orçamentária;
- X – Composição do BDI;
- XI – Cronograma Físico Financeiro
- XII – Plantas;
- XIII - Modelo de Cálculo - ANÁLISE ECONOMICO-FINANCEIRO;

**17. DO FORO:**

**17.1** Fica eleito, de comum acordo entre as partes, o foro da Comarca de Lavras do Sul, para dirimir quaisquer litígios oriundos da Licitação e do contrato decorrente, com expressa renúncia a outro qualquer, por mais privilegiado que seja.

Informações serão prestadas aos interessados no horário da 08h às 14h, na Prefeitura Municipal de Lavras do Sul, no Prédio Central da Administração, no Setor de Compras e Licitações, sito na Rua Coronel Meza, n.º 373, Bairro Centro, ou pelo telefone n.º (55) 3282-1658.

Lavras do Sul, 06 de janeiro de 2023.

Sérgio Edegar Nunes dos Santos  
Prefeito Municipal, em exercício.

**ANEXO I – MODELO DE DECLARAÇÃO DE IDONEIDADE**

**D E C L A R A Ç Ã O**

Processo n° 33/2023  
CONCORRÊNCIA PÚBLICA N.º 07/2023.

A empresa \_\_\_\_\_, através de seu representante legal, Sr.(a) \_\_\_\_\_, CPF \_\_\_\_\_.\_\_\_\_.\_\_\_\_-\_\_\_\_, Sócio-Gerente **DECLARA**, para fins de direito, na qualidade de PROPONENTE da Licitação instaurada pela PREFEITURA MUNICIPAL DE LAVRAS DO SUL, **Processo n° 33/2023**, na modalidade **CONCORRÊNCIA PÚBLICA N° 07/2023**, que não foi declarada **INIDÔNEA** para licitar com o PODER PÚBLICO, em qualquer de suas esferas.

Por ser a expressão da verdade, firma a presente.

Lavras do Sul, \_\_\_\_ de \_\_\_\_\_ 2023.

**ASSINATURA DO REPRESENTANTE LEGAL ACIMA QUALIFICADO E CARIMBO DA EMPRESA**

*(Se PROCURADOR, anexar cópia da PROCURAÇÃO autenticada ou com o original para que se proceda à autenticação)*

## ANEXO II – MODELO DECLARAÇÃO DE QUE NÃO EMPREGA MENOR

### DECLARAÇÃO

Processo nº 33/2023  
CONCORRÊNCIA PÚBLICA N.º 07/2023.

A empresa \_\_\_\_\_, através de seu representante legal, Sr.(a) \_\_\_\_\_, CPF \_\_\_\_\_.\_\_\_\_\_.\_\_\_\_\_-\_\_\_\_, Sócio-Gerente, **DECLARA**, para fins de direito, na qualidade de PROPONENTE da Licitação instaurada pela PREFEITURA MUNICIPAL DE LAVRAS DO SUL, **PROCESSO N.º 33/2023**, na modalidade **CONCORRÊNCIA PÚBLICA N.º 07/2023**, que não possui em seus quadros pessoa menor de dezoito anos em trabalho noturno, perigoso ou insalubre e que não emprega pessoas menores de dezesseis anos.

Por ser a expressão da verdade, firma a presente.

Lavras do Sul, \_\_\_\_ de \_\_\_\_\_ 2023.

**ANEXO III**

**MODELO DE DECLARAÇÃO DE QUE CUMPRE PLENAMENTE  
OS REQUISITOS DE HABILITAÇÃO**

Através da presente, declaramos que a empresa .....  
..... (*nome completo da empresa*), inscrita no CNPJ sob nº  
....., por intermédio de seu representante legal, o(a) Sr.(a)  
....., portador da Carteira de Identidade RG nº .....,  
**DECLARA**, sob pena de lei, que cumpre plenamente os requisitos de habilitação para o presente  
Certame.

Declaramos, ainda, que todo e qualquer fato que importe em modificação da situação ora afirmada  
será imediatamente comunicada, por escrito, ao Setor de Compras e Licitações do Município de  
Lavras do Sul/RS.

....., ..... de ..... de 2023.

**ASSINATURA DO REPRESENTANTE LEGAL ACIMA QUALIFICADO  
E CARIMBO DA EMPRESA**

*(Se PROCURADOR, anexar cópia da PROCURAÇÃO autenticada ou com o original para que  
se proceda à autenticação)*

**ANEXO IV**

**EDITAL LICITAÇÃO Nº 33/2023  
CONCORRÊNCIA PÚBLICA Nº 07/2023**

DECLARAÇÃO SOMENTE PARA MICROEMPRESA EMPRESA OU EMPRESA DE PEQUENO PORTE.

DECLARAÇÃO DE PORTE DA EMPRESA

A empresa \_\_\_\_\_, CNPJ n.º \_\_\_\_\_,

Declara, sob as penas da lei, para fins de obtenção do tratamento simplificado e diferenciado de que trata a Lei Complementar nº. 123, de 14 de dezembro de 2006, que se enquadra nas condições estabelecidas em seu art. 3º, e que não apresenta nenhum dos impedimentos previstos no §4º desse mesmo artigo.

\_\_\_\_\_, \_\_\_\_ de \_\_\_\_\_ de \_\_\_\_\_.

\_\_\_\_\_  
Nome e assinatura do Contador

ANEXO V

MODELO DE DECLARAÇÃO DE NÃO VISITA TÉCNICA

**EDITAL LICITAÇÃO Nº 33/2023**  
**CONCORRÊNCIA PÚBLICA Nº 07/2023**

Eu..... (Representante Legal devidamente qualificado) da empresa ....., sediada à ....., telefone....., DECLARO, para os devidos fins, que NÃO visitei o local onde será executado o objeto da licitação, por opção própria, assumindo assim que CONCORDO com todas as condições estabelecidas no Edital e seus Anexos, e que, ainda, assumo toda e qualquer responsabilidade pela ocorrência de eventuais prejuízos em virtude de sua omissão na verificação das condições do local de execução do objeto do **Processo Licitatório nº 33/2023, Concorrência Pública nº 07/2023.**

DECLARO ainda que estou ciente de que o preço proposto pela empresa está de acordo com as exigências do edital e seus anexos, e assim, dentro desta proposta, assumimos o compromisso de honrar plenamente todas as exigências do instrumento convocatório referente ao Processo Licitatório nº 33/2023, Concorrência Pública nº 07/2023, sem quaisquer direitos a reclamações futuras, sob a alegação de quaisquer desconhecimentos quanto às particularidades do objeto.

DECLARO, também, estar ciente de que os quantitativos no orçamento apresentado utilizados na elaboração da proposta são de nossa inteira responsabilidade, não cabendo qualquer tipo de reclamação posterior por parte da empresa quanto a estes valores.

....., ..... de ..... de 2023.

**ASSINATURA DO REPRESENTANTE LEGAL ACIMA QUALIFICADO E CARIMBO DA EMPRESA**

*(Se PROCURADOR, anexar cópia da PROCURAÇÃO autenticada ou com o original para que se proceda à autenticação)*

## ANEXO VI

### MINUTA CONTRATO DE EXECUÇÃO DE OBRAS DE ENGENHARIA

*Termo de contrato que entre si fazem o Município de Lavras do Sul e a empresa ....., tendo como objeto a execução da obra para Contratação, por Empreitada Global de Material e Mão de Obra para o fechamento dos vãos do refeitório da Escola Dr. Cláudio Bulcão.*

Aos \_\_\_ dias do mês de \_\_\_\_\_ do ano de dois mil e vinte e três, presente, de um lado, o Município de Lavras do Sul, representado pelo Prefeito Municipal, Sávio Johnston Prestes, solteiro, brasileiro, servidor público, portador do RG 1034056307, CPF nº 487.828.580-04, residente e domiciliado nesta cidade, doravante denominado simplesmente MUNICÍPIO e, de outro lado, a empresa \_\_\_\_\_, CGC/MF nº \_\_\_\_\_, representada por seu Diretor, Sr. \_\_\_\_\_, com sede em \_\_\_\_\_

\_\_\_\_\_, doravante denominada simplesmente CONTRATADA, é celebrado o presente contrato de serviços de Contratação, por Empreitada Global de Material e Mão de Obra para fechamento da dos vãos da Escola Dr. Cláudio Bulcão, vinculado ao edital de Concorrência Pública nº 07/2023 e à proposta vencedora, que se regerá pelas seguintes cláusulas e condições:

#### CLÁUSULA PRIMEIRA:

O presente contrato tem por objeto a execução da **Contratação, por Empreitada Global de Material e Mão de Obra** para o fechamento dos vãos do refeitório da Escola Dr. Cláudio Bulcão, com vidro, janelas e portas de vidro temperado, com as especificações do projeto, do memorial descritivo fornecido pelo **CONTRATANTE** e que é parte integrante do presente contrato, para todos os efeitos legais, como se estivesse transcrito.

#### CLÁUSULA SEGUNDA:

Os serviços objeto deste contrato deverão ser concluídos, pela futura CONTRATADA, no prazo máximo de 02 (dois) meses contados do recebimento da Ordem de Execução dos Serviços, emitida pelo MUNICÍPIO.

§ 1º A futura CONTRATADA deverá executar a obra, conforme cronograma proposto, o Memorial Descritivo, Projeto Básico, Planilhas Orçamentária e entre outros aspectos seguir a Legislação pertinente ao Edital da presente licitação.

§ 2º A futura CONTRATADA ficará responsável pelo planejamento e controle dos serviços, de forma a cumprir o prazo determinado, devendo para tal, apresentar a programação detalhada dos serviços à fiscalização do processo/futuros contratos, neste caso, **Thiago Dias Ribeiro**.

§ 3º Deverá apresentar previamente uma relação contendo nome, cargo, número da carteira de identidade de todos os profissionais alocados na obra.

§ 4º Deverá fornecer todo o material necessário para a execução dos serviços, equipamentos de seguranças, uniformes e outros quaisquer equipamentos e materiais de qualquer natureza para a execução da obra.

§ 5º Deverá fornecer toda a mão-de-obra, equipamentos, ferramentas, materiais de qualquer natureza para a execução da obra.

§ 6º Deverá arcar com os custos e despesas decorrentes de licenças, tributos, taxas, fretes, emolumentos e mais outras despesas diretas e indiretas de qualquer natureza, que incidam sobre os custos dos serviços.

§ 7º Deverá refazer, sob sua exclusiva e integral responsabilidade, sem ônus para a contratante dos serviços e sem importar em alteração do prazo contratual, os serviços executados em



que se verificarem defeitos de material ou vícios de execução, de acordo com a legislação em vigor.

§ 8º Deverá fornecer ao pessoa necessário a execução dos serviços, uniformes e equipamentos de segurança, responsabilizando-se pelo seguro de acidentes de trabalho e pelos encargos trabalhistas e previdenciários dos mesmos, como única e exclusiva empregadora, ficando sob sua responsabilidade qualquer sinistro ocorrido em seus empregados e/ou propostos, quanto da prestação dos serviços objeto do contrato.

§ 9º Deverá apresentar a medição Física dos serviços.

#### **CLÁUSULA TERCEIRA:**

O preço para o presente ajuste, na forma de empreitada global (fornecimento de material e mão de obra) é de R\$ \_\_\_\_\_, constante da proposta vencedora da licitação, aceito pela **CONTRATADA**, entendido este como preço justo e suficiente para a total execução do presente objeto, conforme cronograma físico-financeiro anexo ao presente instrumento.

#### **CLÁUSULA QUARTA:**

O pagamento será efetuado em parcelas, de acordo com o cronograma físico-financeiro da execução, mediante a apresentação de fatura e aprovação da fiscalização do **MUNICÍPIO**.

§ 1º O pagamento será efetuado de acordo com as medições feitas pelo fiscal do processo, em até 25 (vinte e cinco) dias consecutivos a partir da data de cada medição.

§ 2º **O pagamento será efetuado exclusivamente por meio eletrônico, devendo o licitante apresentar, OBRIGATORIAMENTE, juntamente com sua documentação, dados bancários (Conta Corrente, Banco, Agência, etc.).**

§ 3º Em havendo alteração unilateral do contrato, que aumente os encargos da **CONTRATADA**, o **MUNICÍPIO** deverá restabelecer, por aditamento, o equilíbrio econômico-financeiro inicial.

§ 4º Para a efetivação do pagamento, as faturas deverão se fazer acompanhar das guias de recolhimento das contribuições para o FGTS, INSS, bem como das fotocópias das CTPS assinadas, e folha de pagamento/recibo referentes aos empregados utilizados na prestação dos serviços.

§ 5º Ocorrendo atraso no pagamento, os valores serão corrigidos monetariamente pelo IPCA do período, ou outro índice que vier a substituí-lo, e a Administração compensará a contratada com juros de 0,5% ao mês, calculados pró rata dia, até o efetivo pagamento.

#### **CLÁUSULA QUINTA:**

§ 1º As obras de que trata o presente contrato serão concluídas no prazo de até 02 (dois) meses, a contar do recebimento da ordem de execução dos serviços

§ 2º O prazo de vigência do presente contrato será de 12 (doze) meses, a contar de sua assinatura.

#### **CLÁUSULA SEXTA:**

Não será admitida subempreitada ou subcontratação, aceitando a **CONTRATADA** todas as condições impostas no memorial descritivo, projeto, cronograma e demais anexos, que também passam a integrar o presente contrato, comprometendo-se, ainda, a **CONTRATADA**, a obedecer todas as normas técnicas da ABNT, no que tange à segurança, solidez e perfeita execução das obras objeto deste contrato, o que não exime a **CONTRATADA** das disposições do art. 618 do Código Civil Brasileiro.

#### **CLÁUSULA SÉTIMA:**

O objeto do presente contrato, se estiver de acordo com o edital, da proposta e do contrato, será recebido:

a) provisoriamente, pelo responsável por seu acompanhamento e fiscalização, mediante termo circunstanciado, assinado pelas partes, no prazo de 15 dias, contados a partir da comunicação escrita da **CONTRATADA**.

b) definitivamente pelo Engenheiro, Thiago Dias Ribeiro, fiscal do Contrato, mediante termo circunstanciado, assinado pelas partes, após o decurso do prazo de observação ou vistoria, prazo este de no máximo 90 dias, desde que comprovada a adequação do objeto aos termos contratuais.

#### **CLÁUSULA OITAVA:**

Para todos os efeitos legais, o Responsável Técnico da **CONTRATADA** é o Sr. \_\_\_\_\_, registrado no CREA no CAU, ou no órgão de

Engenharia/Arquitetura ao qual pertence, sob o nº \_\_\_\_\_, que deverá recolher RRT e/ou ART e comprovar o recolhimento perante a \_\_\_\_\_.

#### **CLÁUSULA NONA:**

Pela inexecução total ou parcial do contrato o **MUNICÍPIO** poderá, garantida prévia defesa, aplicar à **CONTRATADA** as seguintes penalidades:

**9.1A** licitante vencedora sujeitar-se-á às seguintes penalidades, as quais poderão ser aplicadas na forma do art. 86 e seguintes da Lei 8.666/93:

**9.2** Advertência, por escrito, sempre que ocorrerem pequenas irregularidades, assim consideradas as que não se enquadrarem nos dispositivos seguintes:

**9.3** Multa:

**9.3.1** de 5% sobre o valor da NOTA FISCAL/FATURA relativa aos serviços, pelo descumprimento de disposição do Edital, cláusula contratual ou norma de legislação pertinente;

**9.3.2** de 10% sobre o valor total atualizado do Contrato/Empenho, nos casos de inexecução parcial ou total, execução imperfeita ou negligência na execução do objeto contratado.

**9.4** Suspensão temporária do direito de participar de licitação e impedimento de contratar com a **PREFEITURA MUNICIPAL DE LAVRAS DO SUL**, de 1 a 2 anos.

**9.5** Declaração de inidoneidade para licitar ou contratar com a Administração Pública enquanto perdurarem os motivos determinantes da punição ou até que seja promovida a reabilitação perante a própria autoridade que aplicou a penalidade, que será concedida sempre que o contratado ressarcir a Administração pelos prejuízos resultantes e após decorrido o prazo da sanção aplicada com base no subitem anterior.

**9.6** A multa dobrará em cada caso de reincidência, não podendo ultrapassar a 30% (trinta por cento) do valor atualizado do Contrato/Empenho, sem prejuízo da cobrança de perdas e danos de qualquer valor, que venham a ser causados ao erário público, e/ou rescisão.

**9.7** A licitante vencedora que, chamada a retirar a Nota de Empenho e/ou assinar o Contrato, não comparecer no prazo de 05 (cinco) dias úteis, ficará sujeita à multa de 10% (dez por cento) sobre o valor total estimado para o fornecimento do objeto da presente licitação, podendo a Prefeitura Municipal de Lavras do Sul, convocar as licitantes remanescentes respeitadas à ordem de classificação, ficando a licitante sujeita às penalidades previstas neste item.

**Observação:** as multas serão calculadas sobre o montante não adimplido do contrato.

#### **CLÁUSULA DÉCIMA:**

**As multas aplicadas na execução do contrato serão descontadas do pagamento, a critério exclusivo do MUNICÍPIO e, quando for o caso, cobradas judicialmente.**

#### **CLÁUSULA DÉCIMA PRIMEIRA:**

Será rescindido o presente contrato, independente de notificação judicial ou extrajudicial, sem qualquer direito à indenização, por parte da **CONTRATADA**, se esta:

I - não cumprir regularmente quaisquer das obrigações assumidas neste contrato;

**II - subcontratar, transferir ou ceder, total ou parcialmente, o objeto deste contrato a terceiros;**

III - fusionar, cindir ou incorporar-se a outra empresa;

IV - executar os serviços com imperícia técnica;

V - falir, requerer concordata ou for instaurada insolvência civil;

VI - paralisar ou cumprir lentamente os serviços, sem justa causa, por mais de 15 (quinze) dias consecutivos;

VII - demonstrar incapacidade, desaparecimento, inidoneidade técnica ou má fé;

VIII - atrasar injustificadamente o início dos serviços.

Parágrafo único - Este contrato poderá ser rescindido por mútuo acordo, atendida a conveniência do **MUNICÍPIO**, mediante termo próprio, recebendo a **CONTRATADA** o valor dos serviços já executados.

#### **CLÁUSULA DÉCIMA SEGUNDA:**

As despesas decorrentes desta contratação serão suportadas pelas dotações indicadas no Projeto Básico, anexo.

#### **CLÁUSULA DÉCIMA TERCEIRA: DA GARANTIA**

No prazo de cinco dias úteis, a contar da assinatura do contrato a licitante vencedora deverá apresentar garantia, numa das modalidades previstas no art. 56, § 1.º, incisos I, II e III, da Lei n.º 8.666-93, já indicada em declaração prévia, a 5% (cinco por cento) do valor estimado na planilha de quantitativos e custos unitários, o que correspondente a **R\$ 2.672,41 (dois mil, seiscentos e setenta e dois reais e quarenta e um centavos).**

**CLÁUSULA DÉCIMA QUARTA:**

Para questões de litígios decorrentes do presente contrato, fica eleito o Foro da Comarca de Lavras do Sul, com exclusão de qualquer outro, por mais especializada que seja.

E, por estarem assim justos e contratados, assinam o presente instrumento, em 3 (três) vias de igual teor e forma, juntamente com as testemunhas abaixo firmadas, a tudo presente.

Lavras do Sul, de de 2023.

Sávio Johnston Prestes  
CONTRATANTE

CONTRATADA

TESTEMUNHAS:

- 1) \_\_\_\_\_
- 2) \_\_\_\_\_

**ANEXO VII**  
**Projeto Básico**



## **Prefeitura Municipal de Lavras do Sul**

Estado do Rio Grande do Sul

Rua Cel. Meza, 373 - Centro - Cx. Postal n.º 05 - Lavras do Sul

Fone: 55 3282 -1244 - Fax : 55 3282 -1267

E\_mail: lavras@farrapo.com.br Cep: 97.390- 000

### **PROJETO BÁSICO**

#### **DO OBJETO:**

A presente licitação tem por objetivo o fechamentos dos vãos do refeitório da Escola Dr. Claudio Bulcão com vidro, janelas e portas de vidro temperado.

#### **DA JUSTIFICATIVA:**

O referido fechamento já mencionado, tem a finalidade de proporcionar maior conforto térmico no refeitório da escola.

#### **DAS METAS FÍSICAS:**

ITEM Nº	LOCAL DO OBJETO	OBJETO	M²	PRAZO DE EXECUÇÃO	VALOR TOTAL R\$
01	Fechamento dos Vãos do Refeitório da Escola Dr. Claudio Bulcão	Empreitada Global de Material e Mão de Obra Fechamento dos Vãos do Refeitório da Escola Dr. Claudio Bulcão	293,50m²	2 MESES	R\$ 53.448,24
Total					R\$ 53.448,24

#### **DO PERÍODO DE EXECUÇÃO:**

A obra deverá ser entregue em 02 meses a contar da Ordem de Serviço expedida pelo Executivo Municipal.

#### **DO PAGAMENTO**



## **Prefeitura Municipal de Lavras do Sul**

Estado do Rio Grande do Sul

Rua Cel. Meza, 373 - Centro - Cx. Postal n.º 05 - Lavras do Sul

Fone: 55 3282 -1244 - Fax : 55 3282 -1267

E\_mail: lavras@farrapo.com.br Cep: 97.390- 000

O pagamento será efetuado de acordo com as medidas feitas pela empresa contratada juntamente com a Prefeitura Municipal e pela disponibilidade financeira, em até 25 dias consecutivos a partir da data da medição.

### **DAS OBRIGAÇÕES DA CONTRATADA:**

Deverá executar a obra, conforme cronograma proposto, o memorial descritivo, projeto básico, planilhas orçamentária e entre outros aspectos seguir a Legislação pertinente ao Edital da Licitação em questão.

É responsável pelo planejamento e controle dos serviços, de forma a cumprir o prazo determinado devendo para tal, apresentar a programação detalhada dos serviços à fiscalização.

Deverá apresentar previamente uma relação contendo nome, cargo, nº da carteira de identidade de todos os profissionais alocados na obra.

Deverá fornecer todo o material necessário para a execução dos serviços, equipamentos de segurança, uniformes e outros quaisquer equipamentos e materiais que sejam necessários à plena execução da obra.

Deverá fornecer toda a mão-de-obra, equipamentos, ferramentas, materiais de qualquer natureza para a execução da obra.

Deverá arcar com custos e despesas decorrentes de licenças, tributos, taxas, fretes, emolumentos e mais outras despesas diretas e indiretas de qualquer natureza, que incidam sobre os custos dos serviços.

Deverá refazer, sob sua exclusiva e integral responsabilidade, sem ônus para a contratante dos serviços e sem importar em alteração do prazo contratual, os serviços executados em que se verificarem defeitos de material ou vícios de execução, de acordo com a legislação em vigor.

Deverá fornecer ao pessoal necessário a execução dos serviços, uniformes e equipamentos de segurança, responsabilizando-se pelo seguro de acidentes de trabalho e pelos encargos trabalhistas e previdenciários dos mesmos, como única e exclusiva empregadora, ficando sob sua responsabilidade qualquer sinistro ocorrido em seus empregados e/ou prepostos, quanto da prestação dos serviços objeto do contrato.

Deverá apresentar a medição Física do serviços.

### **DA VISITA TÉCNICA:**





## **Prefeitura Municipal de Lavras do Sul**

Estado do Rio Grande do Sul

Rua Cel. Meza, 373 - Centro - Cx. Postal n.º 05 - Lavras do Sul

Fone: 55 3282 -1244 - Fax : 55 3282 -1267

E\_mail: lavras@farrapo.com.br Cep: 97.390- 000

**É facultativa a VISITA TÉCNICA** dos licitantes ao local da reforma. Caso os licitantes **OPTEM** pela visita técnica, o setor de engenharia irá fornecer a comprovação da visita, documento a ser apresentado junto à “Documentação de Habilitação”.

O licitante que desejar, deverá nomear um representante devidamente qualificado para este fim, por meio de documento, com autorização para realizar a visita técnica em companhia de servidor do Município, que será realizada na data e horário agendada pelo licitante.

A visita técnica deverá ser previamente agendada e realizada em dias úteis, das 08h às 14h. O agendamento deverá ser efetuado junto ao Setor de Engenharia, através do telefone (55) 3282 1244. A visita técnica deverá ocorrer em até 02 (dois) dias úteis antes proposta financeira.

Caso os licitantes **NÃO OPTEM** pela VISITA TÉCNICA, deverá apresentar a “Declaração de Não Visita Técnica”, documento a ser apresentado junto à “Documentação de Habilitação”.

Alegações posteriores relacionadas com o desconhecimento do objeto licitado não serão consideradas para reclamações futuras, ou de forma a desobrigar a sua execução.

### **DAS OBRIGAÇÕES DA CONTRATANTE:**

Deverá fiscalizar a Execução da Obra, conforme cronograma e documentação proposta, e seguir a legislação pertinente ao Edital da Licitação.

Deverá fiscalizar a apresentação da Medição Física de serviços elaborada pela Empresa Contratada.

### **DAS PENALIDADES:**

Descritas no Edital conforme Lei 8.666/93

### **DA DOTAÇÃO ORÇAMENTÁRIA:**





## **Prefeitura Municipal de Lavras do Sul**

Estado do Rio Grande do Sul

Rua Cel. Meza, 373 - Centro - Cx. Postal n.º 05 - Lavras do Sul

Fone: 55 3282 -1244 - Fax : 55 3282 -1267

E\_mail: lavras@farrapo.com.br Cep: 97.390- 000

A despesa será reduzida dos créditos orçamentário abaixo especificado, relação orçamentária encaminhada pelo setor contábil em anexo.

### **DO ACOMPANHAMENTO DA EXECUÇÃO:**

O fiscal do contrato será o Engenheiro Civil Thiago Dias Ribeiro CREA RS 221061.

### **DO FORO:**

Lavras do Sul - RS

Lavras do Sul, 18 de abril de 2023.

Marcílio Silveira Jacobsen

Secretário de Educação

**ANEXO VIII**  
**Memorial Descriptivo**



## **Prefeitura Municipal de Lavras do Sul**

Estado do Rio Grande do Sul  
Rua Cel. Meza, 373 - Lavras do Sul  
Fone: (55) 3282 1244 - Fax: (55) 3282 1267  
e-mail: lavras@farrapo.com.br - CEP: 97390-000

### **MEMORIAL DESCRITIVO**

#### **INFORMAÇÕES GERAIS**

Proprietário: Prefeitura Municipal de Lavras do Sul;

Obra: Fechamento do Refeitório da Escola Dr. Claudio Bulcão.

#### **OBJETIVO**

Objetiva-se o presente memorial a descrever a execução dos serviços de fechamento em painéis de vidro temperado a serem executados na área do refeitório da Escola Municipal Dr. Cláudio Bulcão, com a finalidade de proporcionar maior conforto térmico nos ambientes internos da escola

#### **CONSIDERAÇÕES INICIAIS**

O presente memorial descritivo de procedimentos estabelece as condições técnicas mínimas a serem obedecidas na execução das obras e serviços acima citados fixando, portanto, os parâmetros mínimos a serem atendidos para materiais, serviços e equipamentos, seguindo as normas técnicas da ABNT e constituirão parte integrante dos contratos de obras e serviços. A planilha orçamentária descreve os quantitativos, como também valores em consonância com os projetos básicos fornecidos.

#### **PAINÉIS DE VIDRO TEMPERADO INCOLOR, ESPESSURA 8 MM.**

Fornecimento e instalação de painéis de vidro temperado incolor, espessura de 8 mm. Deverão ser tomadas medidas adequadas para proteção contra danos aos operários, aos transeuntes e observadas as prescrições da Norma Regulamentadora NR 18 - Condições de Trabalho na Indústria da Construção. Uso de mão-de-obra habilitada. Uso obrigatório de Equipamento de Proteção Individual (EPI).

O local de aplicação do vidro deve ser conferido e as suas medidas confirmadas. Após isso o vidro deve ser verificado, aprovado pela fiscalização e aplicado.



## **Prefeitura Municipal de Lavras do Sul**

Estado do Rio Grande do Sul  
Rua Cel. Meza, 373 - Lavras do Sul  
Fone: (55) 3282 1244 - Fax: (55) 3282 1267  
e-mail: lavras@farrapo.com.br - CEP: 97390-000

### **JANELA CORRER VIDRO TEMPERADO 8MM.**

Neste item está incluídos os seguintes materiais: perfis fixação, fornecimento de vidro temperado incolor de 8 mm, inclusive acessórios e a mão-de-obra necessária para a instalação do vidro, será medido pela área de vidro instalado (m<sup>2</sup>).

Deverão ser observados o prumo e o alinhamento da esquadria. A folga entre a esquadria e o vão deverá ser uniforme em todo o perímetro. Após o assentamento, deverá ser verificado o funcionamento da esquadria. Uso de mão-de-obra habilitada.

### **PORTA ABRIR VIDRO TEMPERADO 10MM**

Neste item está incluídos os seguintes materiais: incluso perfis fixação, fornecimento de vidro temperado incolor de 10 mm, inclusive acessórios e a mão-de-obra necessária para a instalação do vidro. Será medido pela área de vidro instalado (m<sup>2</sup>).

O vão que vai receber o envidraçamento deverá estar perfeitamente nivelado e aprumado e deverá ser rigorosamente medido antes do corte da lâmina de vidro. A chapa de vidro será fixada através de ferragens, cujos detalhes de furação serão definidos no projeto; o diâmetro dos furos no vidro deverá ser, no mínimo, igual a espessura da chapa e a distância entre as bordas de dois furos ou entre a borda de um furo e a aresta da chapa deverá ser no mínimo igual a três vezes a espessura do vidro.

A chapa de vidro deverá ser colocada de tal modo que não sofra tensão suscetível de quebra e deverá ter folgas nas bordas de acordo com o uso da chapa, cujas distâncias deverão obedecer as condições fixadas na NBR 7199 da ABNT. A chapa de vidro e o conjunto de fixação serão fornecidos pelo fabricante e a instalação deverá ser executada por firma especializada.

Lavras do Sul, 18 de abril de 2023.

Thiago Dias Ribeiro  
Eng. Civil CREA RS 221061

**ANEXO IX**  
**Planilha Orçamentária**



## Prefeitura Municipal de Lavras do Sul

Estado do Rio Grande do Sul  
Rua Cel. Meza, 373 - Lavras do Sul  
Fone: (55) 3282 1244 - Fax: (55) 3282 1267  
e-mail: lavras@farrapo.com.br - CEP: 97390-000

PLANILHA ORÇAMENTÁRIA							
CONTRATANTE:		Prefeitura Municipal de Lavras do Sul					
OBRA:		Construção de Santário					
LOGRADOURO:							
SEGMENTO:		Construção Civil					BDI
ÍTEM	CÓDIGO SINAPI (JAN. 2023)	DESCRIÇÃO DOS SERVIÇOS	UNID.	QUANT.	PREÇO UNIT		29.90%
					S/BDI	C/BDI	TOTAL COM BDI
<b>1.0 INSTALAÇÃO DA OBRA</b>							
1.1	4813	PLACA DE OBRA (PARA CONSTRUCAO CIVIL) EM CHAPA GALVANIZADA *N. 22*, ADESIVADA, DE *2,0 X 1,125* M (SEM POSTES PARA FIXACAO)	M2	4.50	R\$ 430.00	R\$ 558.57	R\$ 2,513.57
<b>TOTAL DA INSTALAÇÃO DA OBRA</b>							<b>R\$ 2,513.57</b>
<b>2.0 VIDROS TEMPERADOS</b>							
2.1	COMP 001	INSTALAÇÃO DE VIDRO TEMPERADO, E = 8 MM, ENCAIXADO EM PERFIL U. AF_01/2021_PS	M2	58.03	R\$ 336.34	R\$ 436.91	R\$ 25,353.64
2.2	COMP 002	JANELA DE VIDRO TEMPERADO DE CORRER 2 FOLHAS (1,70x1,20m), INCL. FERRAGENS, ROLDANAS E TRINCO	M2	10.00	R\$ 852.25	R\$ 1,107.07	R\$ 11,070.72
2.3	102185	PORTA DE ABRIR COM MOLA HIDRÁULICA, EM VIDRO TEMPERADO, 2 FOLHAS DE 90X210 CM, ESPESSURA DD 10MM, INCLUSIVE ACESSÓRIOS. AF_01/2021	UN	3.00	R\$ 3,649.46	R\$ 4,740.65	R\$ 14,221.95
<b>TOTAL DE VIDROS TEMPERADOS</b>							<b>R\$ 50,646.30</b>
<b>3.0 SERVIÇOS FINAIS</b>							
3.1	73806/001	LIMPEZA FINAL DA OBRA	M2	100.00	R\$ 2.22	R\$ 2.88	R\$ 288.38
<b>TOTAL DE SERVIÇOS FINAIS</b>							<b>R\$ 288.38</b>
<b>VALOR TOTAL</b>							<b>R\$ 53,448.24</b>

LAVRAS DO SUL, 08 DE MARÇO DE 2023

THIAGO DIAS RIBEIRO  
ENG. CIVIL CREA RS 221061

FONTE	CÓDIGO	DESCRIÇÃO	UNIDADE	COEFIC.	CUSTO UNIT		CUSTO TOTAL		
					NÃO DESONER.	NÃO DESONER.			
<b>COMPISÇÃO</b>	<b>01</b>	<b>INSTALAÇÃO DE VIDRO TEMPERADO, E = 8 MM, ENCAIXADO EM PERFIL U. AF_01/2021_PS</b>	<b>M2</b>		<b>0.00</b>	<b>0.00</b>			
SINAPI-I	10506	VIDRO TEMPERADO INCOLOR E = 8 MM, SEM COLOCACAO	M2	1.00	208.31	208.31			
SINAPI-I	11950	BUCHA DE NYLON SEM ABA S6, COM PARAFUSO DE 4,20 X 40 MM EM ACO ZINCADO COM ROSCA SOBERBA, CABECA CHATA E FENDA PHILLIPS	UN	1.913	0.41	0.78			
SINAPI-I	34360	PERFIL DE ALUMINIO ANODIZADO	KG	0.839	53.40	44.80			
SINAPI-I	39432	FITA DE PAPEL REFORCADA COM LAMINA DE METAL PARA REFORCO DE CANTOS DE CHAPA DE GESSO PARA DRYWALL	M	2.605	3.05	7.95			
SINAPI-I	39961	SILICONE ACETICO USO GERAL INCOLOR 280 G	UN	0.346	23.64	8.18			
SINAPI	88316	SERVENTE COM ENCARGOS COMPLEMENTARES	H	1.469	21.29	31.28			
SINAPI	88325	VIDRACEIRO COM ENCARGOS COMPLEMENTARES	H	1.511	23.19	35.04			
							<b>R\$ 336.34</b>		

FONTE	CÓDIGO	DESCRIÇÃO	UNIDADE	COEFIC.	CUSTO UNIT		CUSTO TOTAL		
					NÃO DESONER.	NÃO DESONER.			
<b>COMPISÇÃO</b>	<b>02</b>	<b>JANELA DE VIDRO TEMPERADO DE CORRER 2 FOLHAS (1,70x1,20m), INCL. FERRAGENS, ROLDANAS E TRINCO</b>	<b>UNIDADE</b>		<b>0.00</b>	<b>0.00</b>			
SINAPI-I	10506	VIDRO TEMPERADO INCOLOR E = 8 MM, SEM COLOCACAO	M2	2.04	R\$ 208.31	424.95			
SINAPI-I	11522	PUXADOR DE EMBUTIR TIPO CONCHA, COM FURO PARA CHAVE, EM LATAO CROMADO, COMPRIMENTO DE APROX *100* MM E LARGURA DE APROX *40* MM	UN	2.00	R\$ 15.16	30.32			
SINAPI-I	11581	TRILHO PANTOGRAFICO CONCAVO, TIPO U, EM ALUMINIO, COM DIMENSOES DE APROX *35 X 35* MM, PARA ROLDANA DE PORTA DE CORRER	M	2.90	R\$ 24.00	69.60			
SINAPI-I	11552	PERFIL U DE ABAS IGUAIS, EM ALUMINIO, 1/2" (1,27 X 1,27 CM), PARA PORTA OU JANELA DE CORRER	M	2.90	R\$ 8.37	24.27			
SINAPI-I	11573	RODIZIO TIPO NAPOLEAO PARA JANELAS DE CORRER, EM ZAMAC, COMPRIMENTO DE APROX 60 CM, COM ROLAMENTO EM ACO	UN	8.00	R\$ 6.78	54.24			
SINAPI-I	36888	GUARNICAO / MOLDURA / ARREIMATE DE ACABAMENTO PARA ESQUADRIA, EM ALUMINIO PERFIL 25, ACABAMENTO ANODIZADO BRANCO OU BRILHANTE, PARA 1 FACE	M	5.80	R\$ 37.31	216.40			
SINAPI	88325	VIDRACEIRO COM ENCARGOS COMPLEMENTARES	H	1.40	R\$ 23.19	32.47			
							<b>R\$ 852.25</b>		



## ANEXO X Composição do BDI



### **Prefeitura Municipal de Lavras do Sul**

Estado do Rio Grande do Sul  
Rua Cel. Meza, 373 - Lavras do Sul  
Fone: (55) 3282 1244 - Fax: (55) 3282 1267  
e-mail: lavras@farrapo.com.br - CEP: 97390-000

#### COMPOSIÇÃO DO BDI

**Declaramos, para devido fins, que a composição analítica do BDI utilizada na planilha orçamentária proposta.**

Itens	Siglas	% Adotado	1º Quadril	Médio	3º Quadril
Administração Central	AC	5,50 %	3,00 %	4,00 %	5,50 %
Seguro e Garantia	SG	1,13 %	0,80 %	0,80 %	1,13 %
Risco	R	1,37 %	0,97 %	1,27 %	1,37 %
Despesas Financeiras	DF	1,49 %	0,59 %	1,23 %	1,49 %
Lucro	L	9,26 %	6,16 %	7,40 %	9,26 %
Tributos (impostos COFINS 3% e PIS 0,65%)	CP	3,65 %	3,65 %	3,65 %	3,65 %
Tributos (ISS, variável de acordo com o município)	ISS	3,00 %	0,00 %	2,50 %	5,00 %
Tributos (Contribuição Previdenciária sobre a Receita Bruta – 0% ou 4,5% - Desoneração)	CPRB	4,50 %	0,00 %	4,50 %	4,50 %
BDI SEM desoneração (Fórmula Acórdão TCU)	BDI PAD	29,90 %	15,17 %	25,35 %	31,90 %

- OBS 1:** O detalhamento de encargos sociais atende ao estabelecido no SINAPI - RS para mão-de-obra horista e mensalista
- OBS 2:** Declaramos, ainda, que a base de cálculo para o ISS indicada na composição acima está de acordo com legislação tributária municipal.

Lavras do Sul, 18 de abril de 2023.

Thiago Dias Ribeiro  
Eng. Civil CREA RS 221061

# ANEXO XI

## Cronograma Físico-Financeiro



**Prefeitura Municipal de Lavras do Sul**

Estado do Rio Grande do Sul  
Rua Cel. Meza, 373 - Lavras do Sul  
Fone: (51) 3292.1244 - Fax: (51) 3282.1267  
e-mail: lavras@farrapo.com.br - CEP: 97390-000

CRONOGRAMA FÍSICO-FINANCEIRO									
CONTRATANTE:		Prefeitura Municipal de Lavras do Sul							
OBRA:		Construção de Santário							
LOGRADOURO:		0							
SEGMENTO:		Construção Civil							
ITEM	DESCRIÇÃO DOS SERVIÇOS	VALOR TOTAL R\$	INCIDÊNCIA (%)	CRONOGRAMA					
				1º MES		2º MES		TOTAL	
				(%)	VALOR	(%)	VALOR	(%)	VALOR
	<b>INSTALAÇÃO DA OBRA</b>	R\$ 2.513,57	4.70%	100.00%	R\$ 2.513,57			100.00%	R\$ 2.513,57
	<b>VIDROS TEMPERADOS</b>	R\$ 50,646.30	94.76%	60.00%	R\$ 30,387.78	40.00%	R\$ 20,258.52	100.00%	R\$ 50,646.30
	<b>SERVIÇOS FINAIS</b>	R\$ 288,38	0.54%			100.00%	R\$ 288,38	100.00%	R\$ 288,38
<b>TOTAIS</b>	MENSAL	R\$ 53,448.24	100.00%	32,901.35		20,546.90			
	ACUMULADO			61.56%		38.44%			
				32,901.35		53,448.24			
				61.56%		100.00%		53,448.24	

LAVRAS DO SUL, 8 DE MARÇO DE 2022

THIAGO DIAS RIBEIRO  
ENG. CIVIL CREA RS 221061

# ANEXO XII

## Plantas

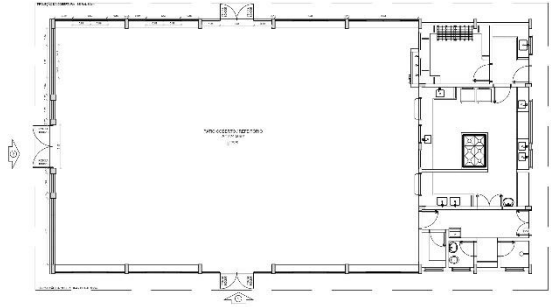
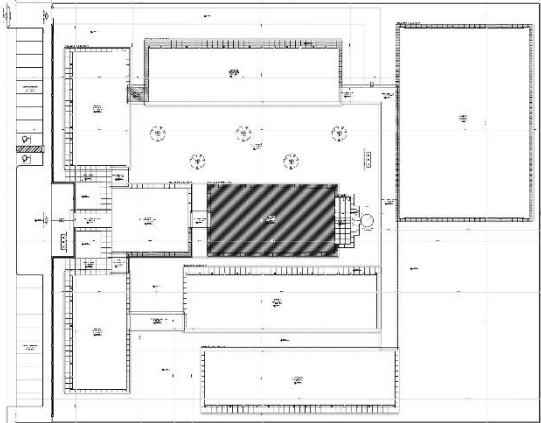

Planta do Salão de Reuniões

Planta do Salão de Reuniões

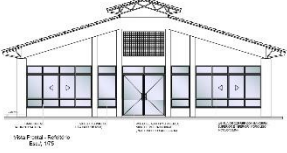
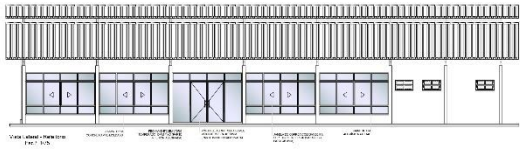

PREFEITURA MUNICIPAL DE LAVRAS DO SUL SETOR DE ENGENHARIA			
PROJETO	PROJETO DE ARQUITETURA E ENGENHARIA DE OBRA	PROJETO	PROJETO DE ARQUITETURA E ENGENHARIA DE OBRA
CLIENTE	PREFEITURA MUNICIPAL DE LAVRAS DO SUL	PROJETO	PROJETO DE ARQUITETURA E ENGENHARIA DE OBRA
PROJETO	PROJETO DE ARQUITETURA E ENGENHARIA DE OBRA	PROJETO	PROJETO DE ARQUITETURA E ENGENHARIA DE OBRA
PROJETO	PROJETO DE ARQUITETURA E ENGENHARIA DE OBRA	PROJETO	PROJETO DE ARQUITETURA E ENGENHARIA DE OBRA

**ANEXO XIII**  
**MODELO DE CÁLCULO**  
**ANÁLISE ECONOMICO-FINANCEIRO**

A situação financeira das licitantes será aferida por meio dos índices de “liquidez corrente” (LC); “liquidez geral” (LG) e “solvência geral” (SG). Assim, a empresa deverá calcular os referidos índices utilizando as fórmulas constantes do quadro abaixo. Os índices calculados deverão acompanhar, obrigatoriamente, as demonstrações contábeis, sendo consideradas habilitadas as empresas que apresentarem os seguintes resultados: liquidez corrente: índice maior ou igual a 1,00 liquidez geral: índice maior ou igual a 1,00 solvência geral: índice maior ou igual a 1,00 Se os índices apresentados forem menores que os indicados acima, estarão habilitadas as empresas que, comprovadamente, demonstrarem que se enquadram na alínea “b.2” do subitem 2.1.6.4. do **Processo nº 33/2023- Concorrência Pública nº 07/2023.**

<b>MODELO DE CÁLCULO ANÁLISE ECONÔMICO-FINANCEIRA</b>
LC= $\frac{\text{Ativo Circulante}}{\text{Passivo Circulante}}$
LG= $\frac{\text{Ativo Circulante} + \text{Realizável a Longo Prazo}}{\text{Passivo Circulante} + \text{Exigível a Longo Prazo}}$
SG= $\frac{\text{Ativo Total}}{\text{Passivo Circulante} + \text{Exigível a Longo Prazo}}$
_____, _____ de _____ de ____.
(carimbo da empresa, nome e assinatura do representante legal e Contador responsável)

OBS: A análise econômico financeira deverá ser calculada pela licitante e ser emitida em papel timbrado da empresa ou com carimbo da empresa juntamente com a assinatura de seu representante.

OBS: Emitir em papel timbrado da empresa ou apor carimbo da empresa.