

PREFEITURA MUNICIPAL DE LAVRAS DO SUL

CNPJ: 88.201.298/0001-49

RUA CEL. MEZA, 373 - CENTRO -

LAVRAS DO SUL / RS CEP: 97390-000

FONE /FAX : 0 XX 55 3282 12 67

E-mail: comliclavrasdosul@gmail.com

SECRETARIA MUNICIPAL DE OBRAS E TRANSPORTES

PROCESSO 41/2020 – DISPENSA DE LICITAÇÃO nº 10/2020 à CONTRATAÇÃO DE EMPRESA ESPECIALIZADA PARA REALIZAÇÃO DE OBRA DE PAVIMENTAÇÃO DA AVENIDA CORONEL GALVÃO – BAIRRO CERRITO – TRECHO 1, COM FORNECIMENTO DE MATERIAL E MÃO-DE-OBRA para atendimento das necessidades da Administração Municipal, CONFORME CONTRATO DE REPASSE Nº 866019/2018/MCIDADES/CAIXA – que restaram desertos nos processos anteriores.

O PREFEITO DE LAVRAS DO SUL, no uso de suas atribuições legais, e de conformidade com a Lei Federal n.º 8.666/93, torna público, para conhecimento dos interessados, que em ___/___/2020 as ___:___ h., reunir-se-á a Comissão de Licitações na sala do Setor de Compras, no prédio da Administração, com a finalidade de receber habilitações e propostas para os materiais e serviços abaixo relacionados, a serem entregues em regime de contrato, para atendimento e manutenção das necessidades da Administração Municipal.

1. DO OBJETO:

O Objeto da presente Licitação, consiste na Contratação de Serviços sob regime de empreitada por Preço Global por lote, visando à **CONTRATAÇÃO DE EMPRESA ESPECIALIZADA PARA REALIZAÇÃO DE OBRA DE PAVIMENTAÇÃO DA AVENIDA CORONEL GALVÃO – BAIRRO CERRITO – TRECHO 1, COM FORNECIMENTO DE MATERIAL E MÃO-DE-OBRA para atendimento das necessidades da Administração Municipal, CONFORME CONTRATO DE REPASSE Nº 866019/2018/MCIDADES/CAIXA - que restaram desertos nos processos anteriores.**

1.1 A obra acima citada constitui-se na execução de 2.218,97 m² de pavimentação em pedra regular e 878,80 m² de calçadas de concreto – dois lados da via, assim distribuídos:

a) 2.218,97 m² de pavimentação com pedra regular e 878,80 m² de calçadas de concreto – dos lados da via da Avenida Coronel Galvão – Bairro Cerrito;

Conforme demais especificações constantes nos Memoriais Descritivos (Anexo II), que serão obrigatoriamente cumpridas pela empresa contratada.

1.2 A ordem de execução deverá observar a sequência do cronograma físico financeiro

1.3 O valor total para esta contratação é de **R\$ 239.072,44 (duzentos e trinta e nove mil, e setenta e dois reais e quarenta e quatro centavos).**

1.4 O pagamento será efetuado de acordo com as medições feitas pela empresa contratada, juntamente com a Prefeitura Municipal, e pela disponibilidade financeira que se dará pelos repasses da Caixa Econômica Federal, em até 25 (vinte e cinco) dias consecutivos a partir da data de cada medição.

1.5 Atenção: a empresa deverá cotar o valor total da obra, conforme Memorial Descritivo em anexo, englobando o fornecimento de mão de obra e material.

Observação: os materiais a serem utilizados deverão ser de primeira qualidade.

2. DA HABILITAÇÃO

2.1 Para a habilitação o licitante deverá apresentar no envelope n.º 01:

2. 1.1 Declaração que atende ao disposto no artigo 7º, inciso XXXIII, da Constituição Federal, conforme o modelo do Decreto Federal n.º 4.358-02;

2.1.2 - HABILITAÇÃO JURÍDICA:

a) registro Comercial, no caso de empresa individual;

b) ato constitutivo, estatuto ou contrato social em vigor, devidamente registrado, em se tratando de sociedades comerciais, e, no caso de sociedade por ações, acompanhado de documentos de eleição de seus administradores;

c) decreto de autorização, em se tratando de empresa ou sociedade estrangeira em funcionamento no País, e ato de registro ou autorização para funcionamento expedido pelo órgão competente, quando a atividade assim o exigir.

2.1.3 - REGULARIDADE FISCAL:

- a) prova de inscrição no Cadastro Nacional de Pessoa Jurídica (CNPJ/MF);
- b) prova de regularidade com a Fazenda Federal (Certidão Negativa Conjunta de Dívida Ativa da União e Débitos Previdenciários);
- c) prova de regularidade com a Fazenda Estadual;
- d) prova de regularidade com a Fazenda Municipal, do domicílio ou sede do licitante;
- e) Prova de Regularidade junto ao **Fundo de Garantia por Tempo de Serviço (FGTS)**;
- f) **DECLARAÇÃO** da proponente de que não pesa contra si declaração de **INIDONEIDADE** expedida por órgão da ADMINISTRAÇÃO PÚBLICA de qualquer esfera (conforme modelo **Anexo VI**);
- g) **Declaração** de que não emprega menor e cumpre o disposto no inciso **XXXIII do art. 7º** da Constituição Federal, (conforme modelo no **Anexo VII**);
- h) **Certidão Negativa de Débito Trabalhista, de acordo com a Lei 12.440 de 07 de julho de 2011.**

2.1.4.1 Para as Empresas cadastradas neste Município, a documentação poderá ser substituída pelo seu **Certificado de Registro de Fornecedor**, fornecido por esta Prefeitura ou por qualquer outro órgão da administração pública, rigorosamente em dia, desde que seu objetivo social comporte o objeto licitado e o registro cadastral esteja no prazo de validade, e acompanhado das seguintes certidões:

- a) Prova de Regularidade junto ao **Fundo de Garantia por Tempo de Serviço (FGTS)**;
- b) Certidão Negativa Municipal do local da sede do licitante;
- c) **DECLARAÇÃO** da proponente de que não pesa contra si declaração de **INIDONEIDADE** expedida por órgão da ADMINISTRAÇÃO PÚBLICA de qualquer esfera (conforme modelo **Anexo VI**);
- d) **Declaração** de que não emprega menor e cumpre o disposto no inciso **XXXIII do art. 7º** da Constituição Federal, (conforme modelo no **Anexo VII**);
- e) **Certidão Negativa de Débito Trabalhista, de acordo com a Lei 12.440 de 07 de julho de 2011.**

2.1.4 – QUALIFICAÇÃO TÉCNICA

- a) certidão de registro no CREA, no CAU, ou no órgão de Engenharia/Arquitetura ao qual pertence;
- b) atestado de capacitação técnico-operacional em nome da empresa, registrado no CREA no CAU, ou no órgão de Engenharia/Arquitetura ao qual pertence, fornecido por pessoa jurídica de direito público ou privado, de que executou, satisfatoriamente, contrato com objeto compatível com o ora licitado, em características, quantidades e prazos **e/ou** atestado de capacitação técnico-profissional em nome do responsável técnico da empresa, registrado no CREA, no CAU, ou no órgão de Engenharia/Arquitetura ao qual pertence, fornecido por pessoa jurídica de direito público ou privado, de que executou, satisfatoriamente, contrato com objeto compatível em características com o ora licitado.

Observação 1: considera-se compatível o objeto cuja complexidade tecnológica seja similar ao objeto licitado e sua execução guarde proporcionalidade entre a área executada e o período utilizado para tanto.

Observação 2: a prova de capacitação técnica da empresa e do responsável técnico pode se dar em atestados separados ou em um único documento.

2.1.5 - QUALIFICAÇÃO ECONÔMICO-FINANCEIRA:

- a) Balanço patrimonial e demonstrações contábeis do último exercício social, já exigíveis e apresentados na forma da lei, com a indicação do n.º do Livro Diário, número de registro na Junta Comercial e numeração das folhas onde se encontram os lançamentos, que comprovem a boa situação financeira da empresa, cujos índices mínimos aceitáveis serão apurados pela aplicação da seguinte fórmula

ÍNDICES DE AVALIAÇÃO DA CAPACIDADE FINANCEIRA RELATIVA:

ÍNDICES DE AVALIAÇÃO DA CAPACIDADE FINANCEIRA RELATIVA

ILC	Índice de Liquidez Corrente	AC	Ativo Circulante
ILG	Índice de Liquidez Geral	DA	Despesas Antecipadas de Curto Prazo
IGI	Índice do Grau de Imobilização	PC	Passivo Circulante
IEC	Índice de Endividamento de Curto Prazo	ARLP	Ativo Realizável a Longo Prazo
IEG	Índice de Endividamento Geral	PELP	Passivo Exigível a Longo Prazo
ICC	Índice de Avaliação da Capacidade Financeira Absoluta	AP	Ativo Permanente
		PL	Patrimônio Líquido
		REF	Resultados de Exercícios Futuros
		K	Fator de Rotação Anual do Patrimônio Líquido
		n	Prazo em meses estipulado para a execução das obras e serviços em Licitação
		MCE	Montante dos Contratos a Executar, apurados no quadro "D" do formulário RCL
		PO	Preço Orçado constante do Edital

AC	DA	PC	ARLP	PELP	AP	PL	REF	K	n	MCE	PO	ILC
	0											#DIV/0!
												ILG
	0		0	0								#DIV/0!
												IGI
	0						0					#DIV/0!
												IEC
	0						0					#DIV/0!
				0			0					IEG
	0						0					#DIV/0!
												ICC
								10	3			#DIV/0!

FÓRMULAS:	ILC	= (AC - DA) / PC	ICC	= (K * PL * n) / (MCE + PO)
	ILG	= (AC - DA + ARLP) / (PC + PELP)		
	IGI	= AP / (PL - DA + REF)		
	IEC	= PC / (PL - DA + REF)		
	IEG	= (PC + PELP) / (PL - DA + REF)		

Notas:

- 1) A classificação dos grupos de contas deve obedecer aos Princípios Fundamentais e às Normas Brasileiras de Contabilidade;
- 2) As Notas Explicativas integram as Demonstrações Contábeis;
- 3) O peso dos índices corresponde ao grau de importância que os mesmos têm na avaliação da capacidade financeira relativa aos licitantes;
- 4) O índice da Capacidade de Contratação – ICC, quando igual ou superior a 1,0 (um), indica que a empresa tem capacidade financeira absoluta para participar do certame;
- 5) O valor de “k” é 10 (dez) e corresponde à rotação anual do Patrimônio Líquido, calculada com base na receita operacional líquida, de uma amostra de empresas do ramo de construção.

Observação: É vedada substituição do balanço por balancete ou balanço provisório, podendo aquele ser atualizado por índices oficiais quando encerrado há mais de 03 (três) meses da data de apresentação da proposta.

b) Para empresas novas, será aceito Balanço de abertura.

c) certidão negativa de falência ou concordata expedida pelo distribuidor da sede da pessoa jurídica, (válida se expedida dentro de 90 dias antes da abertura das Propostas);

d) declaração contendo indicação da forma de garantia, numa das modalidades previstas no art. 56, § 1º, inciso I, II e III, da Lei n.º 8.666-93, correspondente a 5% (cinco por cento) do valor na planilha de quantitativos e custos unitários, o que correspondente a R\$ 11.953,62 (onze mil, novecentos e cinquenta e três reais e sessenta e dois centavos).

2.2 A empresa que pretender se utilizar dos benefícios previstos nos art. 42 à 45 da Lei Complementar 123, de 14 de dezembro de 2006, deverá apresentar, no envelope de habilitação, declaração, firmada por contador, de que se enquadra como microempresa ou empresa de pequeno porte, além de todos os documentos previstos neste edital.

2.3 As cooperativas que tenham auferido, no ano calendário anterior, receita bruta até o limite de 2.400.000,00 (dois milhões e quatrocentos mil reais), gozarão dos benefícios previstos nos art. 42 à 45 da Lei Complementar 123, de 14 de dezembro de 2006 e no art. 34, da Lei 11.488, de 15 de junho de 2007, desde que também apresentem, no envelope de habilitação, declaração, firmada por

contador, de que se enquadram no limite de receita referido acima, além de todos os documentos previstos neste edital.

2.4 A microempresa e a empresa de pequeno porte, bem como a cooperativa que atender ao item 2.2, que possuir restrição em qualquer dos documentos de regularidade fiscal, previstos neste edital, terá sua habilitação condicionada à apresentação de nova documentação, que comprove a sua regularidade em cinco dias úteis, a contar da data em que for declarada como vencedora do certame.

2.5 O benefício de que trata o item anterior não eximirá a microempresa, a empresa de pequeno porte e a cooperativa, da apresentação de todos os documentos, ainda que apresentem alguma restrição.

2.6 O prazo de que trata o item 2.4 poderá ser prorrogado uma única vez, por igual período, a critério da Administração, desde que seja requerido pelo interessado, de forma motivada e durante o transcurso do respectivo prazo.

2.7 A não regularização da documentação, no prazo fixado no item 2.4, implicará na decadência do direito à contratação, sem prejuízo das penalidades cabíveis, sendo facultado à Administração convocar os licitantes remanescentes, na ordem de classificação, para a assinatura do contrato, ou revogar a licitação.

2.8 Os documentos constantes dos itens 2.1.2 a 2.1.5, poderão ser apresentados em original, por cópia autenticada por tabelião ou por funcionário do Município ou publicação em órgão de imprensa oficial. Sendo que os documentos do item 2.1.3 poderão, ainda, serem extraídos de sistemas informatizados (*internet*) ficando sujeitos a verificação de sua autenticidade pela Administração.

2.9 Se o proponente se fizer representar, deverá juntar procuração ou carta de credenciamento, outorgando poderes ao representante para decidir a respeito dos atos constantes da presente licitação.

2.10 O pagamento será efetuado exclusivamente por meio eletrônico, devendo o licitante apresentar, **OBRIGATORIAMENTE, juntamente com sua documentação, dados bancários (Conta Corrente, Banco, Agência, etc.).**

2.11 DA VISITA TÉCNICA: OS LICITANTES INTERESSADOS EM PARTICIPAR DO CERTAME DEVERÃO FAZER UMA VISITA TÉCNICA, NO LOCAL ONDE SERÁ A OBRA DE PAVIMENTAÇÃO, SITO NA AVENIDA CORONEL GALVÃO, ATÉ 02 (DOIS) DIAS ANTES DA PROPOSTA FINANCEIRA. A VISITA TÉCNICA DEVERÁ SER OBRIGATÓRIA PARA HABILITAÇÃO DA EMPRESA NO CERTAME, COM ISSO, O SETOR DE ENGENHARIA IRÁ FORNECER A COMPROVAÇÃO DA VISITA.

2.12) Na hipótese da empresa optar pelo previsto no item anterior, e caso sua empresa não possua cadastro nesta Prefeitura ou em nenhum outro Município do Estado do Rio Grande do Sul, e desejar cadastrar - se neste Município, solicite-nos fazê-lo na forma da Lei de Licitações, mediante a apresentação dos documentos originais ou cópias autenticadas ou simples cópias acompanhadas de originais, até 72 Horas antes da abertura dos envelopes de habilitação e proposta;

2.13) Para efeitos de cadastramento, os interessados deverão apresentar até 72 (setenta e duas) horas antes da data aprazada para o recebimento das propostas, os documentos listados no item 2 deste edital;

2.14) Todos os documentos referidos deverão ser apresentados em original ou por cópia autenticada por tabelião ou por funcionário do Município ou publicação em órgão da imprensa oficial.

3. DA APRESENTAÇÃO DOS ENVELOPES

Os documentos necessários à habilitação e as propostas serão recebidas pela Comissão de Licitação, em 02 (dois) envelopes distintos, fechados e identificados, respectivamente, como de n° 1 e n° 2, para o que sugere-se a seguinte inscrição:

AO MUNICÍPIO DE LAVRAS DO SUL
EDITAL DE DISPENSA DE LICITAÇÃO N.º 10/2020
ENVELOPE N.º 01 - DOCUMENTAÇÃO
PROPONENTE (NOME COMPLETO DA EMPRESA)

AO MUNICÍPIO DE LAVRAS DO SUL
EDITAL DE DISPENSA DE LICITAÇÃO N.º 10/2020
ENVELOPE N.º 02 - PROPOSTA
PROPONENTE (NOME COMPLETO DA EMPRESA)

4. DA PROPOSTA

O envelope n.º 02 deverá conter:

a) proposta financeira, rubricadas em todas as páginas e assinada na última, pelo representante legal da empresa, mencionando o preço global para a execução do serviço objeto desta licitação, onde deverão estar incluídos todos os custos com material, mão-de-obra, inclusive o BDI (impostos, taxas, contribuições sociais, lucro do empreendimento, etc.);

b) planilha de quantitativos e custos unitários.

Observação 1: O prazo de validade da proposta é de **120 (cento e vinte) dias** a contar da data aprazada para sua entrega.

Observação 2: Quaisquer inserções na proposta que visem modificar, extinguir ou criar direitos, sem previsão no edital, serão tidas como inexistentes, aproveitando-se a proposta no que não for conflitante com o instrumento convocatório.

5. CRITÉRIOS DE ACEITABILIDADE

5.1 Somente serão aceitas as propostas cujo preço global ofertado e valores unitários não excedam o limite de **4,5% (quatro vírgula cinco por cento)** do valor estimado pelo Município, incluindo-se neste cômputo o BDI.

5.2 Serão desclassificadas as propostas que se apresentarem em desconformidade com este edital, bem como com preços unitários e/ou global superestimados ou inexequíveis.

6. DOS RECURSOS

Em todas as fases da presente licitação, serão observadas as normas previstas nos incisos, alíneas e parágrafos do art. 109 da Lei n.º 8.666/93.

7. DOS PRAZOS

7.1 Esgotados todos os prazos recursais, a Administração, no prazo de 05 (cinco) dias, convocará o vencedor para assinar o contrato, sob pena de decair do direito à contratação, sem prejuízo das sanções previstas no art. 81 da Lei n.º 8.666/93.

7.2 O prazo de que trata o item anterior poderá ser prorrogado uma vez, pelo mesmo período, desde que seja feito de forma motivada e durante o transcurso do respectivo prazo.

7.3 O prazo de vigência do contrato será **12 (doze) meses**, a contar da assinatura.

7.4 Os serviços de engenharia de que trata o presente processo deverão ser executados e concluídos de acordo com o cronograma físico financeiro de desembolso, a contar do recebimento da ordem de execução dos serviços.

7.5 A empresa contratada deverá, quando da assinatura do contrato, firmar declaração de que não emprega em seus quadros servidor público com vínculo junto a Administração Municipal, para fins de comprovação junto à União.

8. DA GARANTIA

No prazo de cinco dias úteis, a contar da assinatura do contrato a licitante vencedora deverá apresentar garantia, numa das modalidades previstas no art. 56, § 1.º, incisos I, II e III, da Lei n.º 8.666-93, correspondente a **5% (cinco por cento)** do valor contratado, que será correspondente à **R\$ 11.953,62 (onze mil, novecentos e cinquenta e três reais e sessenta e dois centavos)**.

9. DAS PENALIDADES

9.1 A licitante vencedora sujeitar-se-á às seguintes penalidades, as quais poderão ser aplicadas na forma do art. 86 e seguintes da Lei 8.666/93:

9.2 Advertência, por escrito, sempre que ocorrerem pequenas irregularidades, assim consideradas as que não se enquadrarem nos dispositivos seguintes:

9.3 Multa:

9.3.1 de 5% sobre o valor da NOTA FISCAL/FATURA relativa aos serviços, pelo descumprimento de disposição do Edital, cláusula contratual ou norma de legislação pertinente;

9.3.2 de 10% sobre o valor total atualizado do Contrato/Empenho, nos casos de inexecução parcial ou total, execução imperfeita ou negligência na execução do objeto contratado.

9.4 Suspensão temporária do direito de participar de licitação e impedimento de contratar com a PREFEITURA MUNICIPAL DE LAVRAS DO SUL, de 1 a 2 anos.

9.5 Declaração de inidoneidade para licitar ou contratar com a Administração Pública enquanto perdurarem os motivos determinantes da punição ou até que seja promovida a reabilitação perante a própria autoridade que aplicou a penalidade, que será concedida sempre que o contratado ressarcir a Administração pelos prejuízos resultantes e após decorrido o prazo da sanção aplicada com base no subitem anterior.

9.6 A multa dobrará em cada caso de reincidência, não podendo ultrapassar a 30% (trinta por cento) do valor atualizado do Contrato/Empenho, sem prejuízo da cobrança de perdas e danos de qualquer valor, que venham a ser causados ao erário público, e/ou rescisão.

9.7 A licitante vencedora que, chamada a retirar a Nota de Empenho e/ou assinar o Contrato, não comparecer no prazo de 05 (cinco) dias úteis, ficará sujeita à multa de 10% (dez por cento) sobre o valor total estimado para o fornecimento do objeto da presente licitação, podendo a Prefeitura Municipal de Lavras do Sul, convocar as licitantes remanescentes respeitadas à ordem de

classificação, ficando a licitante sujeita às penalidades previstas neste item.

Observação: as multas serão calculadas sobre o montante não adimplido do contrato.

10. CONDIÇÕES DE PAGAMENTO

10.10 pagamento será efetuado de acordo com as medições feitas pela empresa contratada, juntamente com a Prefeitura Municipal, e pela disponibilidade financeira que se dará pelos repasses da Caixa Econômica Federal, em até 25 (vinte e cinco) dias consecutivos a partir da data de cada medição.

10.1.1 O pagamento será efetuado exclusivamente por meio eletrônico, devendo o licitante apresentar, OBRIGATORIAMENTE, juntamente com sua documentação, dados bancários (Conta Corrente, Banco, Agência, etc.).

10.2 Para a efetivação do pagamento, as faturas deverão se fazer acompanhar das guias de recolhimento das contribuições para o FGTS, INSS, bem como das fotocópias das CTPS assinadas, e folha de pagamento/recibo referentes aos empregados utilizados na prestação dos serviços.

10.3. Somente serão pagos os valores correspondentes aos serviços efetivamente prestados mediante apresentação de nota fiscal/fatura.

10.4. O Município poderá proceder à retenção do INSS, ISS e IRRF, quando for o caso, nos termos da legislação em vigor, devendo, para tanto, a licitante vencedora discriminar na NOTA FISCAL/FATURA o valor correspondente aos referidos tributos.

10.5. Ocorrendo atraso no pagamento, os valores serão corrigidos monetariamente pelo IGP-M/FGV do período, ou outro índice que vier a substituí-lo, e a Administração compensará a contratada com juros de 0,5% ao mês, *pro rata*.

10.6. Serão processadas as retenções previdenciárias nos termos da lei que regula a matéria.

10.7. Ficará responsável pelo acompanhamento da execução do Processo e futuro contrato o senhor **Thiago Dias Ribeiro**.

11. DO REEQUILÍBRIO ECONÔMICO-FINANCEIRO E DO REAJUSTE

11.1Ocorrendo as hipóteses previstas no artigo 65, inciso II, alínea “d”, da Lei n.º 8.666-93, será concedido reequilíbrio econômico-financeiro do contrato, requerido pela contratada, desde que suficientemente comprovado, de forma documental, o desequilíbrio contratual.

11.2 No caso da execução contratual ultrapassar o prazo de 12 (doze) meses, será concedido reajuste ao preço proposto, deduzido eventual antecipação concedida a título de reequilíbrio econômico-financeiro, pelo IGPM ou pelo índice que lhe vier a substituir.

12. DA DOTAÇÃO ORÇAMENTARIA

As despesas decorrentes da contratação oriunda desta licitação correrão à conta da seguinte dotação orçamentária:

0412.07.01.26.451.0206 1.019.4.4.90.51.00.00.00.0001 – R\$ 70.000,08

0417.07.01.26.451.0206 1.019.4.4.90.51.00.00.00.00.8060 – R\$ 222.857,14

0418.07.01.26.451.0206 1.019.4.4.90.51.00.00.00.00.8061 – R\$ 222.857,14

13. DAS DISPOSIÇÕES GERAIS

13.1Não serão consideradas as propostas que deixarem de atender qualquer das disposições do presente edital.

13.2Em nenhuma hipótese serão aceitos quaisquer documentos ou propostas fora do prazo e local estabelecidos neste edital.

13.3Não serão admitidas, por qualquer motivo, modificações ou substituições das propostas ou quaisquer outros documentos.

13.4Só terão direito a usar a palavra, rubricar as propostas, apresentar reclamações ou recursos, assinar atas e contratos, os licitantes ou seus representantes credenciados e os membros da Comissão Julgadora.

Observação: Não serão lançadas em ata consignações que versarem sobre matéria objeto de recurso próprio, como por exemplo, sobre os documentos de habilitação e proposta financeira (art. 109, inciso I, *a e b*, da Lei n.º 8.666-93).

13.5 Do contrato a ser assinado com o vencedor da presente licitação constarão as cláusulas necessárias previstas no art. 55, e a possibilidade de rescisão do contrato, na forma determinada nos artigos 77 a 79 da Lei n.º 8.666/93.

13.6 Constituem anexos e fazem parte integrante deste edital:

I - Projeto Básico;

- II – Memorial Descritivo;
- III - Planilha Orçamentária;
- IV - Quadro de Composição do BDI;
- V – Cronograma Físico-Financeiro
- VI – Modelo de Declaração de Idoneidade;
- VII – Modelo de Declaração de que não emprega menor;
- VIII – Modelo de Declaração de que cumpre os requisitos de habilitação;
- IX - Minuta do Contrato;
- X – Plantas;
- XI - TERMO DE COMPROMISSO **866019/2018/MCIDADES/CAIXA.**
- XII – Termo Aditivo ao **Contrato de Repasse 866019/2018/MCIDADES/CAIXA.**
- XIII – QCI – QUADRO DE COMPOSIÇÃO DO INVESTIMENTO.
- XIV – PLANILHA DE LEVANTAMENTO DE QUANTITATIVOS.
- XV – COMPOSIÇÕES.

14. DO FORO:

14.1 Fica eleito, de comum acordo entre as partes, o foro da Comarca de Lavras do Sul, para dirimir quaisquer litígios oriundos da Licitação e do contrato decorrente, com expressa renúncia a outro qualquer, por mais privilegiado que seja.

Informações serão prestadas aos interessados no horário da 08:00h às 14:00h, na Prefeitura Municipal de Lavras do Sul, no Prédio Central da Administração, no Setor de Compras e Licitações, sita na Rua Coronel Meza, n.º 3373, Bairro Centro, ou pelo fone/fax n.º (55) 3282-1267.

Lavras do Sul, 16 de abril de 2020.

Sávio Johnston Prestes
Prefeito Municipal.

ANEXO I – PROJETO BÁSICO



Prefeitura Municipal de Lavras do Sul

Estado do Rio Grande do Sul
Rua Cel. Meza, 373 - Centro - Cx. Postal n.º 05 - Lavras do Sul
Fone: 55 3282 -1244 - Fax : 55 3282 -1267
E_mail: seplanlavras@gmail.com Cep: 97.390- 000



PROJETO BÁSICO

DO OBJETO: PAVIMENTAÇÃO DA AVENIDA CORONEL GALVÃO – BAIRRO CERRITO, TRECHO 1, Convênio 866019/2018, através de Dispensa de Licitação conforme art. 24, inciso V da Lei 8.666/1993.

DA JUSTIFICATIVA: O Município de Lavras do Sul/RS está localizado na Microrregião de Campanha Meridional, Mesorregião Sudoeste Rio-Grandense, distante 325 km da capital gaúcha, possui uma área territorial de 2.599,81 km² e sua população é de 7.669 habitantes (IBGE 2010). Existem inúmeras vias sem pavimentação em nosso município que servem de acesso aos moradores para suas próprias residências e dentro da nossa localidade. A dificuldade de locomoção dos moradores ocasionada pela má qualidade do piso natural que dependendo do período do ano se torna intransitável como acúmulo de água, lixo e o crescimento de vegetação rasteira, justifica assim a urbanização com a pavimentação dessas áreas degradadas. Estas melhorias ajudarão, também a diminuir o índice de doenças transmissíveis através de meios hídricos durante o período chuvoso ou pelo acúmulo de poeira verificada durante o período seco. Diante o exposto, a Prefeitura Municipal de Lavras do Sul vem solicitar que sejam liberados os recursos necessários à plena realização da obra, tão importante para toda a comunidade.

OBJETIVOS/Descrição dos Objetos: Com o recurso desta proposta pretende-se pavimentar:
- Avenida Coronel Galvão. TRECHO 1, Convênio 866019/2018.

DA VISITA TÉCNICA: A empresa deverá fazer a visita técnica no local onde será a obra de pavimentação, sito na Avenida Coronel Galvão, até 02 (dois) dias antes da proposta financeira. A Visita Técnica deverá ser obrigatória para habilitação da empresa no certame, com isso, o setor de Engenharia irá fornecer a comprovação da visita.

PÚBLICO ALVO BENEFICIADO: Serão beneficiados aproximadamente 300 famílias, direta e indiretamente contemplados todos os moradores e comunidade em geral, pois, trata-se de melhorias com relação à mobilidade urbana no Município.



Prefeitura Municipal de Lavras do Sul

Estado do Rio Grande do Sul
Rua Cel. Meza, 373 - Centro - Cx. Postal n.º 05 - Lavras do Sul
Fone: 55 3282 -1244 - Fax : 55 3282 -1267
E-mail: seplanlavras@gmail.com Cep: 97.390- 000



RESULTADOS ESPERADOS: da proposta em questão serão: melhoria na qualidade de vida, aumento da autoestima, melhores condições de trabalho e desenvolvimento para a população. Para determinar o tipo de obra a serem concretizadas, foram utilizados os critérios técnicos, econômicos e operacionais fornecidos pelo Departamento Técnico do município, baseado nas nossas necessidades.

DA ESTIMATIVA DE CUSTOS: Pavimentação da Avenida Coronel Galvão, sendo o Valor Global do Projeto de R\$ 244.367,14 (Duzentos e quarenta e quatro mil trezentos e sessenta e sete reais e quatorze centavos) e Valor de Repasse: R\$ 222.857,14 (duzentos e vinte e dois mil oitocentos e cinquenta e sete reais com quatorze centavos) e Valor da Contrapartida do Município de R\$ 21.510,00 (vinte um mil quinhentos e dez reais) e a empresa KOMAK MAQUINAS E EQUIPAMENTOS LTDA, apresentou orçamento de menor valor R\$ 239.072,44 (duzentos e trinta e nove e setenta e dois reais e quarenta e quatro centavos).

Previsão orçamentária:

4.4.90.51.00.00.00.00.8060 R\$ 222.857,14 – Recurso

4.4.90.51.00.00.00.00.0001 R\$ 21.510,00 – Contrapartida

DO PAGAMENTO: em até 25 (vinte e cinco) dias consecutivos com recursos já creditados na conta da prefeitura Municipal de Lavras do Sul, através da CAIXA.

DAS OBRIGAÇÕES DA CONTRATADA:

1. A contratada, durante a vigência deste contrato, se compromete a:

1.1 – Iniciar os serviços de obras e execução, no prazo máximo de 30 (trinta) dias contados da data do aceite do pedido;

1.2 – Garantir a assistência técnica durante todo o prazo contratado, proporcionando as revisões necessárias;

1.3 – Manter durante toda a execução do instrumento contratual, todas as condições de habilitação e qualificação, estipulados no processo licitatório original do contrato, em compatibilidade com obrigações por ela assumidas;

1.4 – Arcar com todos os ônus e obrigações concernentes aos encargos trabalhistas, previdenciários, fiscais e comerciais resultantes da execução do contrato;

1.5 – Responder por danos causados diretamente à Administração ou a terceiros decorrentes de sua culpa ou dolo na execução o do contrato;

1.6 – Obter todas as licenças, autorizações e franquias necessárias à execução contrato, pagando os emolumentos prescritos em lei;



Prefeitura Municipal de Lavras do Sul

Estado do Rio Grande do Sul
Rua Cel. Meza, 373 - Centro - Cx. Postal n.º 05 - Lavras do Sul
Fone: 55 3282 -1244 - Fax : 55 3282 -1267
E_mail: seplanlavras@gmail.com Cep: 97.390- 000



- 1.7 – Não transferir, subcontratar, ou ceder, total ou parcialmente, a qualquer título os direitos e obrigações decorrentes da adjudicação dos serviços;
- 1.8 – Outras obrigações constantes no Termo de Referência e na Minuta do Contrato;
- 1.9 – A contratada não será responsável:
 - a) Por qualquer perda ou dano resultante de caso fortuito ou de força maior;

DA ENTREGA E DO RECEBIMENTO DO OBJETO:

1. Os prazos de entrega dos serviços a serem executados estão especificados no cronograma de obras em anexo.
2. O prazo de que trata o item anterior, poderá ser prorrogado uma vez, desde que justificado e aceito pela administração, após esse período, fica a CONTRATADA sujeita as penalidades cabíveis conforme a disciplina a Lei 8.666/93 e suas alterações posteriores em seu art.78, bem como o presente edital no que diz respeito às SANÇÕES.
3. Os objetos do contrato serão executados nos locais especificados e entregues e/ou fiscalizados no seguinte endereço: Rua Alexandre Silveira, nº120, Bairro Hospital, na Secretaria de Obras.

DAS OBRIGAÇÕES DA CONTRATANTE:

1. Indicar uma única pessoa como representante para tratar os assuntos referentes aos serviços do presente Contrato, com autonomia para decisões além de seu endereço eletrônico e telefone; Fornecer instruções porventura necessárias para sua perfeita manutenção quando da execução do objeto.
2. Responder às solicitações da CONTRATADA a respeito do desenvolvimento do serviço da forma mais rápida e clara possível;

DAS PENALIDADES: Estar de acordo com a Lei 8.666/93.

DA DOTAÇÃO ORÇAMENTÁRIA: Secretaria de Obras e Transportes (documento anexo);



Prefeitura Municipal de Lavras do Sul

Estado do Rio Grande do Sul
Rua Cel. Meza, 373 - Centro - Cx. Postal n.º 05 - Lavras do Sul
Fone: 55 3282 -1244 - Fax : 55 3282 -1267
E_mail: seplanlavras@gmail.com Cep: 97.390- 000



CONTRAPARTIDA: No valor de R\$ 21.510,00 (vinte e um mil quinhentos e dez reais) conforme descrição do contrato em anexo.

DISPOSIÇÕES GERAIS:

1 - Os licitantes interessados em participar do certame, deverão fazer uma visita técnica no local onde será executada a obra. Pavimentação da Avenida Coronel Galvão. Até dois dias antes da proposta financeira a visita técnica deverá ser obrigatória para habilitação da empresa no certame, com isso, o Setor de Engenharia irá fornecer a comprovação da visita.

2 – O prazo da proposta terá validade de 120 (cento e vinte) dias.

DO ACOMPANHAMENTO DA EXECUÇÃO: O servidor que deverá acompanhar a execução do contrato: Thiago Dias Ribeiro (Declaração Anexa).

DO FORO: COMARCA DE LAVRAS DO SUL.

Lavras do Sul, 6 de fevereiro de 2020.

Cleomar Braggi Rocha
Secretário de Obras e Transportes

ANEXO II - MEMORIAL DESCRITIVO



Prefeitura Municipal de Lavras do Sul

Estado do Rio Grande do Sul
Rua Cel. Meza, 373 - Centro - Cx. Postal n.º 05 - Lavras do Sul
Fone: 55 3282 -1244 - Fax : 55 3282 -1267
E_mail: lavras@farrapo.com.br Cep: 97.390- 000

MEMORIAL DESCRITIVO

1. CONSIDERAÇÕES

1.1 DADOS GERAIS

Proprietária: Prefeitura Municipal de Lavras do Sul - RS

Obra: Pavimentação de Pedra Regular – Etapa 01.

Local: Rua Prolongamento de Av. Coronel Galvão – Estrada Lavras do Sul - Caçapava

Responsável técnico: Engenheiro Civil Thiago Dias Ribeiro

Coordenadas Geográficas: Início 30° 48'31.27'' S / 53° 53'15.32'' O

Termino 30° 48'29.73'' S / 53° 53'7.34'' O

1.2 QUADRO DE DIMENSÕES E ÁREAS

DESCRIÇÃO	LARGURA	EXTENSÃO	ÁREA
Pavimentação de Pedra Regular	10,10m	219,70m	2.218,97 m ²
Calçadas de Concreto – dois lados da via.	4,00m – cada lado da via – 2,00m	219,70m	878,80m ²

1.3 OBJETIVO

O presente Memorial Descritivo tem por objetivo estabelecer requisitos técnicos, definir materiais a utilizar e normatizar a execução da Pavimentação de Pedra regular, colocação de meio fio pré-moldado de concreto e calçado de concreto, nos dois lados da via.



Prefeitura Municipal de Lavras do Sul

Estado do Rio Grande do Sul
Rua Cel. Meza, 373 - Centro - Cx. Postal n.º 05 - Lavras do Sul
Fone: 55 3282 -1244 - Fax : 55 3282 -1267
E_mail: lavras@farrapo.com.br Cep: 97.390- 000

2. GENERALIDADES

Para o fim desta especificação, define-se como pedra regular, uma peça de pedra cuja as arestas tem forma irregular. Assim pavimento formados por "este tipo de pedra" assentes sobre um colchão (base) de areia com espessura no mínimo de 10 cm.

3. MATERIAIS

As pedras devem ser de granito ou basalto, ou originados de outros tipos de rocha de resistência equivalente, apresentando uma distribuição uniforme dos materiais constituintes e estarem isentos de veios, falhas, materiais em desagregação ou arestas quebradas.

Devem ainda apresentar as seguintes características:

- Resistência á compressão simples: 1.000kg/cm²;
- Peso específico aparente: 2.400kg/m³;
- Absorção de água após 48 horas de imersão: 0,5%, em peso.

As pedras devem ser de tal forma que no assentamento, as juntas não excedam a 1,5cm na superfície.

A areia para a base, deve ser de rio ou de depósitos naturais, e constituída de partículas limpas, duras e duráveis e isentas de matérias orgânicas.

Deve obedecer a seguinte granulometria:

PENEIRA		% PASSANDO EM PESO
ASTM	mm	
Nº 4	4,8	100



Prefeitura Municipal de Lavras do Sul

Estado do Rio Grande do Sul
Rua Cel. Meza, 373 - Centro - Cx. Postal n.º 05 - Lavras do Sul
Fone: 55 3282 -1244 - Fax : 55 3282 -1267
E_mail: lavras@farrapo.com.br Cep: 97.390- 000

Nº 200	0,074	5 - 15
--------	-------	--------

4. EQUIPAMENTOS

Todo o equipamento deve ser inspecionado pela Fiscalização, devendo dela receber aprovação, sem o que não deve ser dada a autorização para o início dos serviços.

- Equipamento básico para a execução dos serviços compreende as seguintes unidades:
- Compactação Mecânica
- Ferramentas diversas, tais como: martelo de calceteiro, ponteiro de aço, pás, picaretas, carrinho de mão, régua, nível de pedreiro, cordel, vassouras, colher de pedreiro, etc.

5. EXECUÇÃO

- a) Sobre a sub-base devidamente preparada, deve ser espalhada uma camada de areia com espessura de 10 cm, com características já definidas anteriormente, e em seguida devem ser assentados os paralelepípedos com as faces de uso para cima, obedecendo o abaulamento previsto no projeto.
- b) Para garantir a boa execução do perfil transversal previsto devem ser locados longitudinalmente linhas de referência, uma no eixo e duas nos terços da plataforma com estacas fixas de 10 em 10m. As seções transversais devem ser dadas por linhas que se deslocam apoiadas nas linhas de referência e nas sarjetas ou cotas correspondentes, nos acostamentos ou guias.
- c) O assentamento das pedras deve progredir dos bordos para o eixo e as fiadas devem ser retilíneas e normais ao eixo da pista. As juntas longitudinais de cada fiada, devem ser alternadas com relação às duas fiadas vizinhas, de tal modo que cada junta fique em frente ao paralelepípedo adjacente, dentro do terço médio.



Prefeitura Municipal de Lavras do Sul

Estado do Rio Grande do Sul
Rua Cel. Meza, 373 - Centro - Cx. Postal n.º 05 - Lavras do Sul
Fone: 55 3282 -1244 - Fax : 55 3282 -1267
E_mail: lavras@farrapo.com.br Cep: 97.390- 000

- d) As pedras regulares devem ser assentadas de modo que as faces fiquem encostadas, no mínimo, um ponto de contato com cada peça circunvizinha.
- f) Após varrido e removido o excesso de areia, o calçamento deve ser batido, progredindo de calha a calha sem atingi-las, sempre, transversalmente ao eixo da pista, primeiro sem vibrar e depois usando a compactação dinâmica.
- g) Depois de concluída a compactação, as juntas devem ser rejuntadas com areia, conforme projeto, posteriormente realizar uma limpeza e removendo o excesso da areia para posterior liberar o calçamento ser entregue ao tráfego.

6. MANEJO AMBIENTAL

Os cuidados a serem observados visando a preservação do meio ambiente, no decorrer das operações destinadas à execução de pavimento com utilização de pedras irregulares são:

6.1 Na exploração das ocorrências de materiais:

- a) Atendimento às recomendações preconizadas na especificação – Terraplenagem – Empréstimos;
- b) A aceitação dos materiais só deve ser concedida após a Executante apresentar a licença ambiental de exploração das jazidas, cuja cópia deve ser arquivada junto ao “Livro de Ocorrências da Obra”;
- c) A exploração das jazidas deve ser planejada de modo a minimizar os danos inevitáveis e possibilitar a recuperação ambiental, após a retirada de todos os materiais e equipamentos;
- d) Não provocar queimadas como forma de desmatamento;
- e) Quando a pedra for adquirida de terceiros, deve ser exigida a documentação atestando a regularidade das instalações e da operação da pedreira, junto ao Órgão competente;

6.2 Na execução:

- a) Deve ser proibido o tráfego desordenado dos equipamentos fora do corpo estradal, para evitar danos desnecessários à vegetação e interferências na drenagem natural;



Prefeitura Municipal de Lavras do Sul

Estado do Rio Grande do Sul
Rua Cel. Meza, 373 - Centro - Cx. Postal n.º 05 - Lavras do Sul
Fone: 55 3282 -1244 - Fax : 55 3282 -1267
E_mail: lavras@farrapo.com.br Cep: 97.390- 000

7. CONTROLE.

7.1 Controle visual da execução

O pavimento pronto deve ter a forma definida pelos alinhamentos, perfis e dimensões e secção transversal tipo estabelecida em projeto.

Verificações:

- a) Antes do assentamento: deve haver uma análise preliminar do material posto na obra quanto a sua aceitabilidade em termo de qualificação conforme o item 3 desta especificação (Materiais);
- b) Depois do assentamento: devem ser recusados, mesmo depois do assentamento, as pedras que não preencherem as condições desta Especificação, devendo a firma Empreiteira providenciar a substituição dos mesmos.

7.2 Controle Geométrico

A face do calçamento não deve apresentar, sob uma régua de 2,50m a 3,0m de comprimento, sobre ela disposta em qualquer direção, depressão superior a 0,01m.

Em relação à espessura, a altura de base de areia mais pedras regulares depois de comprimidos, medida por sondagens diretas, não poderá exceder em mais de 5% a espessura fixada em projeto.

8. PASSEIOS

Será confeccionada no passeio público, na forma de uma faixa de 2,00 m de largura. Deverá ser feita a locação do passeio, conforme planta em anexo. Deverá ser retirada a camada superficial do solo, na área demarcada até a profundidade de 10 centímetros. Após a escavação o solo deverá ser perfeitamente nivelado e compactado. A pavimentação do passeio público será em concreto alisado com espessura de 6,00 cm recebendo anteriormente a sua confecção lastro de brita para nivelamento de 5,00 cm. O meio-fio deverá ser de concreto pré-moldado e assentado anteriormente a realização das



Prefeitura Municipal de Lavras do Sul

Estado do Rio Grande do Sul
Rua Cel. Meza, 373 - Centro - Cx. Postal n.º 05 - Lavras do Sul
Fone: 55 3282 -1244 - Fax : 55 3282 -1267
E_mail: lavras@farrapo.com.br Cep: 97.390- 000

calçadas de concreto. Para o escoamento das águas pluviais será executados sarjetas de concreto moldada in-loco, tendo como base 30cm e altura de 10cm conforme detalhe, as mesmas serão realizadas no sentido longitudinal da via.

9. SINALIZAÇÃO

A sinalização horizontal exerce função no controle do trânsito dos veículos, orientando e canalizando a circulação e também o fluxo de pedestres de forma a se obter maior segurança. É traduzida através de pinturas de faixas e marcas no pavimento, utilizando-se a cor branca para as faixas de bordo (acostamento), e amarela para as faixas separadoras de fluxos de tráfego. Para a pintura, deverá ser empregada tinta de demarcação viária nas cores indicadas.

Deverão ser implantados dispositivos de sinalização vertical com a finalidade de regulamentar obrigações, advertir, limitar, proibir, restringir e aumentar a segurança dos usuários que governam o uso da via. As placas podem ser de recomendação, advertência ou indicação também deverão ser instaladas placas com o nome da rua. Os sinais deverão ser totalmente refletivos confeccionados com películas tipo Grau Técnico (GT) para letras, tarjas, números e fundo.

A chapa, onde o sinal será impresso, deve ser de aço galvanizado SAE 1020, com espessura mínima de 2mm, pintadas com fundo anticorrosivo, sendo ainda a parte posterior do sinal, na cor preta. As placas de sinalização devem ser colocadas na posição vertical, fazendo um ângulo de 93° a 95° em relação ao fluxo de tráfego, voltadas para o lado externo da via. Esta inclinação tem por objetivo assegurar boa visibilidade e leitura dos sinais, evitando o reflexo especular que pode ocorrer com a incidência de luz dos faróis ou de raios solares sobre a placa.

O suporte de implantação deverá ser de tubo de ferro. A altura do bordo inferior do sinal deverá ficar a uma altura livre de 2,00m a 2,50m em relação ao solo, garantindo assim a visualização adequada dos condutores e dificultando a depredação.



Prefeitura Municipal de Lavras do Sul

Estado do Rio Grande do Sul
Rua Cel. Meza, 373 - Centro - Cx. Postal n.º 05 - Lavras do Sul
Fone: 55 3282 -1244 - Fax : 55 3282 -1267
E_mail: lavras@farrapo.com.br Cep: 97.390- 000

O afastamento lateral, medido entre a projeção vertical da borda lateral da placa e a borda da pista deve ser no mínimo 0,30m.

A localização das placas indicativas, informativas e o nome da rua devem seguir o projeto.

10. RAMPAS DE ACESSO

As rampas de acessibilidade, deverão ser em concreto FCK 20MPA, traço 1:2,5:5, com espessura de 0,06 m, com rebaixamento total da via e com rampas laterais. A inclinação nunca deverá exceder 8,33 % e deve ser sempre constante. Não deverá haver desnível entre o fim da rampa e a rua.

Elas devem ser localizadas em lados opostos de uma via, e devem estar alinhadas, preferencialmente coincidindo com a faixa de pedestres, deverá ser utilizado piso táctil conforme projeto arquitetônico.

As rampas de acesso a veículos aos lotes devem respeitar o detalhamento do projeto.

11. CONSIDERAÇÕES FINAIS

Nos lotes que possuem acesso de veículos, deverá ser realizado o rebaixamento do meio-fio para que o mesmo não se torne um obstáculo para o acesso a residência.

Todas as dependências devem ser limpas, tendo-se o cuidado para que outras partes da obra não sejam danificadas por este serviço.

Todos os problemas técnicos, dúvidas, especificações e substituições, durante o transcorrer da obra, deverão ser resolvidos junto aos responsáveis técnicos.

Lavras do Sul, 23 de Outubro de 2019.

Thiago Dias Ribeiro
Assessor Técnico de Engenharia
CREA RS 221061

ANEXO III – PLANILHA ORÇAMENTÁRIA



PO - PLANILHA ORÇAMENTÁRIA

Orçamento Base para Licitação - OGU

Crau do Sigilo
#PÚBLICO

Nº OPERAÇÃO 31092018	Nº SICOVN 8660192018	PROPOSTANTE / TOMADOR PM Lavras do Sul	APELIDO DO EMPREENDIMENTO Implantação de Pavimentação em Vias Urbanas
LOCALIDADE SINAPI PORTO ALEGRE	DATA BASE 09-19 (DES.)	MUNICÍPIO / UF Lavras do Sul/RS	BID1 30,00%
			BID2 0,00%
			BID3 0,00%

RECURSOS

Item	Fonte	Código	Descrição	Unidade	Quantidade	Custo Unitário (sem BDI) (R\$)	BDI (%)	Preço Unitário (com BDI) (R\$)	Preço Total (R\$)
1. Implantação de Pavimentação em Vias Urbanas									
1.1.	SINAPI	74209001	SERVIÇOS PRELIMINARES	M2	2,50	314,38	BDI 1	408,71	1.021,78
1.2.	SINAPI	79472	PLACA DE OBRA EM CHAPA DE AÇO GALVANIZADO	M2	2,218,97	0,44	BDI 1	0,57	1.264,81
1.2.1.	SINAPI	72844	REGULARIZAÇÃO DA VIA	T	171,99	0,77	BDI 1	1,00	171,99
1.2.2.	SINAPI	002	CARGA, MANOBRAS E DESCARGA DE AREIA, BRITA, PEDRA DE MÃO E SOLOS COM CAMINHÃO BASCULANTE 8 M3 (DESCARGA LIVRE)	M	439,40	29,88	BDI 1	38,84	17.066,30
1.2.3.	SINAPI	001	PAVIMENTAÇÃO	M2	2.218,97	57,29	BDI 1	74,48	165.268,89
1.3.1.	Composição	002	ASSENTAMENTO DE GUIA, MEIO FIO EM TRECHO RETO. CONFECIONADA EM CONCRETO PRÉ-FABRICADO, DIMENSÕES 100X150X136,80CM (COMPRIMENTO BASE INFERIOR=BASE SUPERIOR=ALTEURA), PARA VIAS URBANAS(USO VIÁRIO). FONTE: SINAPI 94273 ADAPTADA A LARGURA DA BASE (11CM)	M	84,94	6,70	BDI 1	8,71	739,83
1.3.2.	Composição	001	PAVIMENTO EM PARALELEPÍPEDO SOBRE COLCHÃO DE AREIA (E=10CM) PEDRAS PEQUENAS 30 X 36 PECAS POR M2 FONTE: SINAPI 72799 SEM REJUNTE ARGAMASSA	M2	2.218,97	26,87	BDI 1	37,27	16.376,44
1.3.3.	SINAPI	96328	ROLO COMPACTADOR VIBRATORIO TANDEM, ACO LISO, POTENCIA 125 HP, PESO SEMCOM LASTRO 10.20X1,65 T, LARGURA DE TRABALHO 1,73 M - JUIROS. AF. 11/2016	H	84,94	6,70	BDI 1	8,71	739,83
1.3.4.	SINAPI	94287	EXECUÇÃO DE SARJETAS DE CONCRETO USINADO, MOLDADA IN LOCO EM TRECHO RETO, 30 CM BASE X 10 CM ALTURA. AF. 06/2016	M	439,40	26,87	BDI 1	37,27	16.376,44
1.4.	SINAPI	96337	PASSEIO PÚBLICO	M3	43,94	6,89	BDI 1	8,96	389,19,58
1.4.1.	SINAPI	94990	EXECUÇÃO E COMPACTAÇÃO DE BASE E OU SUB BASE COM SOLO ESTABILIZADO GRANULOMETRICAMENTE - EXCLUSIVE ESCAVAÇÃO, CARGA E TRANSPORTE E SOLO. AF. 09/2017	M3	52,73	678,61	BDI 1	749,59	39.525,85
1.4.2.	SINAPI	94990	EXECUÇÃO DE PASSEIO (CALÇADA) OU PISO DE CONCRETO COM CONCRETO MOLDADO IN LOCO, FEITO EM OBRA, ACABAMENTO CONVENCIONAL, NÃO ARMADO. AF. 07/2016	M3	1,95	298,41	BDI 1	389,23	759,00
1.5.	SINAPI	13521	SINALIZAÇÃO	UN	6,00	79,20	BDI 1	102,96	623,85
1.5.1.	SINAPI	80489	PLACA DE AÇO ESMALTADA PARA IDENTIFICAÇÃO DE RUA, 45 CM X 20 CM	M2	38,90	12,25	BDI 1	15,93	619,68
1.5.2.	SINAPI	35178	APLICAÇÃO MANUAL DE PINTURA COM TINTA LÁTEX ACRÍLICA EM PAREDES, DUAS DEMÃOIS. AF. 06/2016	UN	42,00	6,14	BDI 1	7,96	335,18
1.5.3.	SINAPI	94990	PISO PODOTÁTIL DE CONCRETO - DIRECIONAL E ALERTA, 40 X 40 X 2,5 CM	M3	1,95	298,41	BDI 1	389,23	759,00
1.5.4.	SINAPI	94990	CONCRETO FCK = 15MPa, TRAÇO 1:3:4,3:5 (CIMENTO/AREIA/MÉDIA BRITA 1) - PREPARO MECÂNICO COM BETONEIRA 400 L. AF. 07/2016	M3	1,95	298,41	BDI 1	389,23	759,00

Encargos sociais: Para elaboração deste orçamento, foram utilizados os encargos sociais do SINAPI para a Unidade da Federação indicada.

Observações: O item 1.4.2. Execução de Passeio (calçada) ou piso de concreto - possui espessura de 10cm.

Foi considerado arredondamento de duas casas decimais para Quantidade; Custo Unitário; Preço Unitário; Preço Total.



PO - PLANILHA ORÇAMENTÁRIA
Orçamento Base para Licitação - OGU

Grav de Sigilo
#PÚBLICO

Nº OPERAÇÃO 310002018	Nº SICOMV 600019/2018	PROPOSTANTE / TOMADOR PM Lavras do Sul	APELIDO DO EMPREENDIMENTO Implantação de Pavimentação em Vias Urbanas		
LOCALIDADE SINAPI PORTO ALEGRE	DATA BASE 09-19 (L.E.S.)	DESCRIÇÃO DO LOTE Implantação de Pavimentação em Vias Urbanas	MUNICÍPIO / UF Lavras do Sul/RS	BDI 1 30,00%	BDI 2 0,00%
				BDI 3 0,00%	

RECURSO

Item	Fonte	Código	Descrição	Unidade	Quantidade	Custo Unitário (sem BDI) (R\$)	BDI (%)	Preço Unitário (com BDI) (R\$)	Preço Total (R\$)
<p>Implantação de Pavimentação em Vias Urbanas</p> <p>Siglas de Composição do Investimento: RA - Rateio proporcional entre Repasse e Contrapartida, RP - 100% Repasse, CP - 100% Contrapartida, OU - 100% Outros.</p>									
									744.567,14

Lavras do Sul/RS

Local

quarta-feira, 23 de outubro de 2019

Data

Thiago Dias Ribeiro

Responsável Técnico

Nome: Thiago Dias Ribeiro

CREMCAU: RS 221061

ARTIRRT: 9694476

ANEXO IV - QUADRO DE COMPOSIÇÃO DO BDI



Quadro de Composição do BDI

Grau de Sigilo
#PUBLICO

Nº OPERAÇÃO 310902018	Nº SICONV 866019/2018	PROPONENTE / TOMADOR PM Lavras do Sul
--------------------------	--------------------------	--

APELIDO DO EMPREENDIMENTO / DESCRIÇÃO DO LOTE Implantação de Pavimentação em Vias Urbanas / Implantação de Pavimentação em Vias Urbanas

Conforme legislação tributária municipal, definir estimativa de percentual da base de cálculo para o ISS:	100,00%
Sobre a base de cálculo, definir a respectiva alíquota do ISS (entre 2% e 5%):	3,00%

BDI 1

TIPO DE OBRA
Construção e Reforma de Edifícios

Itens	Siglas	% Adotado
Administração Central	AC	4,00%
Seguro e Garantia	SG	0,80%
Risco	R	1,27%
Despesas Financeiras	DF	1,39%
Lucro	L	7,40%
Tributos (impostos COFINS 3%, e PIS 0,65%)	CP	3,65%
Tributos (ISS, variável de acordo com o município)	ISS	3,00%
Tributos (Contribuição Previdenciária sobre a Receita Bruta - 0% ou 4,5% - Desoneração)	CPRB	4,50%
BDI SEM desoneração (Fórmula Acórdão TCU)	BDI PAD	23,73%
BDI COM desoneração	BDI DES	30,00%

Os valores de BDI foram calculados com o emprego da fórmula:

$$BDI = \frac{(1+AC + S + R + G) * (1 + DF) * (1+L)}{(1-CP-ISS-CRPB)} - 1$$

Declaro para os devidos fins que, conforme legislação tributária municipal, a base de cálculo deste tipo de obra corresponde à 100%, com a respectiva alíquota de 3%.

Declaro para os devidos fins que o regime de Contribuição Previdenciária sobre a Receita Bruta adotado para elaboração do orçamento foi COM Desoneração, e que esta é a alternativa mais adequada para a Administração Pública.

Observações:

Lavras do Sul/RS
Local

quarta-feira, 23 de outubro de 2019
Data

**Quadro de Composição do BDI**Grau de Sigilo
#PUBLICO

Nº OPERAÇÃO 310902018	Nº SICONV 866019/2018	PROPONENTE / TOMADOR PM Lavras do Sul
---------------------------------	---------------------------------	---

APELIDO DO EMPREENDIMENTO / DESCRIÇÃO DO LOTE Implantação de Pavimentação em Vias Urbanas / Implantação de Pavimentação em Vias Urbanas

Conforme legislação tributária municipal, definir estimativa de percentual da base de cálculo para o ISS:	100,00%
Sobre a base de cálculo, definir a respectiva alíquota do ISS (entre 2% e 5%):	3,00%

Responsável Técnico
Nome: Thiago Dias Ribeiro
CREA/CAU: RS 221061
ART/RRT: 9684476

ANEXO V – CRONOGRAMA FÍSICO-FINANCEIRO



CRONOGRAMA FÍSICO-FINANCEIRO OGU

Grau de Sigilo
#PÚBLICO

Nº OPERAÇÃO 310902018 | Nº SICOMY 856019/2018 | PROPONENTE TOMADOR PM Lavras do Sul | APELIDO EMPREENDIMENTO Implantação de Pavimentação em Vias Urbanas | DESCRIÇÃO DO LOTE Implantação de Pavimentação em Vias Urbanas

Item	Descrição	Valor (R\$)	Parcelas:	Períodos														
				1	2	3	4	5	6	7	8	9	10	11	12			
I.	IMPLANTACAO DE PAVIMENTACAO EM VIA	244.367,14	% Período:	16,99%	40,98%	42,02%												
I.1.	SERVIÇOS PRELIMINARES	1.021,78	% Período:	100,00%														
I.2.	REGULARIZAÇÃO DA VIA	1.436,80	% Período:	18,88%	40,56%	40,56%												
I.3.	PAVIMENTAÇÃO	199.451,46	% Período:	20,72%	39,94%	39,94%												
I.4.	PASSEIO PÚBLICO	39.919,38	% Período:	0,26%	49,86%	49,86%												
I.5.	SINALIZAÇÃO	2.537,52	% Período:			100,00%												
Total: R\$ 244.367,14				%:	16,99%	40,98%	42,02%											
Período:				Repasso:	37.869,06	91.333,54	93.654,54											
				Contrapartida:	3.655,09	8.815,45	9.039,46											
				Outros:	-	-	-											
				Investimento:	41.524,15	100.148,99	102.694,00											
Acumulado:				%:	16,99%	57,98%	100,00%											
				Repasso:	37.869,06	128.202,60	222.857,14											
				Contrapartida:	3.655,09	12.470,54	21.510,00											
				Outros:	-	-	-											
				Investimento:	41.524,15	141.673,14	244.367,14											

Lavras do Sul/RS
Local _____
Data _____

Responsável Técnico
Nome: Thiago Dias Ribeiro
CREA/CAU: RS.27.0061
ART/RT: 9684476

ANEXO VI – MODELO DE DECLARAÇÃO DE IDONEIDADE

D E C L A R A Ç Ã O

**Processo n° 41/2020
DISPENSA DE LICITAÇÃO N.º 10/2020.**

A empresa _____, através de seu representante legal, Sr.(a) _____, CPF _____.____.____-____, Sócio-Gerente **DECLARA**, para fins de direito, na qualidade de PROPONENTE da Licitação instaurada pela PREFEITURA MUNICIPAL DE LAVRAS DO SUL, **Processo n° 41/2020**, na modalidade **DISPENSA DE LICITAÇÃO n° 10/2020**, que não foi declarada **INIDÔNEA** para licitar com o PODER PÚBLICO, em qualquer de suas esferas.

Por ser a expressão da verdade, firma a presente.

Lavras do Sul, ____ de _____ 2020.

**ASSINATURA DO REPRESENTANTE LEGAL ACIMA QUALIFICADO E CARIMBO
DA EMPRESA**

(Se PROCURADOR, anexar cópia da PROCURAÇÃO autenticada ou com o original para que se proceda à autenticação)

ANEXO VII – MODELO DECLARAÇÃO DE QUE NÃO EMPREGA MENOR

D E C L A R A Ç Ã O

Processo nº 41/2020
DISPENSA DE LICITAÇÃO N.º 10/2020.

A empresa _____ , através de seu representante legal, Sr.(a) _____ , CPF _____._____.____-____ , Sócio-Gerente, **DECLARA**, para fins de direito, na qualidade de PROPONENTE da Licitação instaurada pela PREFEITURA MUNICIPAL DE LAVRAS DO SUL, PROCESSO N° 41/2020, na modalidade **DISPENSA DE LICITAÇÃO nº 10/2020**, que não possui em seus quadros pessoa menor de dezoito anos em trabalho noturno, perigoso ou insalubre e que não emprega pessoas menores de dezesseis anos.

Por ser a expressão da verdade, firma a presente.

Lavras do Sul, ____ de _____ 2020.

ANEXO VIII – DECLARAÇÃO DE QUE CUMPRE OS REQUISITOS DE HABILITAÇÃO
MODELO DE DECLARAÇÃO DE QUE CUMPRE PLENAMENTE
OS REQUISITOS DE HABILITAÇÃO

Através da presente, declaramos que a empresa

.....
..... (*nome completo da empresa*), inscrita no CNPJ
sob nº, por intermédio de seu representante legal, o(a) Sr.(a)
....., portador da Carteira de Identidade RG nº
....., **DECLARA**, sob pena de lei, que cumpre plenamente os
requisitos de habilitação para o presente Certame.

Declaramos, ainda, que todo e qualquer fato que importe em modificação da situação
ora afirmada será imediatamente comunicada, por escrito, ao Setor de Compras e
Licitações do Município de Lavras do Sul/RS.

....., de de 2020.

ASSINATURA DO REPRESENTANTE LEGAL ACIMA QUALIFICADO
E CARIMBO DA EMPRESA

*(Se PROCURADOR, anexar cópia da PROCURAÇÃO autenticada ou com o
original para que se proceda à autenticação)*

ANEXO IX

MINUTA CONTRATO DE EXECUÇÃO DE OBRAS DE ENGENHARIA

*Termo de contrato que entre si fazem o Município de Lavras do Sul e a empresa , tendo como objeto a execução da obra para **CONTRATAÇÃO DE EMPRESA ESPECIALIZADA PARA REALIZAÇÃO DE OBRA DE PAVIMENTAÇÃO DA AVENIDA CORONEL GALVÃO – BAIRRO CERRITO – TRECHO 1, COM FORNECIMENTO DE MATERIAL E MÃO-DE-OBRA para atendimento das necessidades da Administração Municipal, CONFORME CONTRATO DE REPASSE N° 866019/2018/MCIDADES/CAIXA – que restaram desertos nos processos anteriores***

Aos ___ dias do mês de _____ do ano de dois mil e vinte, presente, de um lado, o Município de Lavras do Sul, representado pelo Prefeito Municipal, Sr. Sávio Johnston Prestes, brasileiro, solteiro, servidor público municipal, portador da identidade n.º 1034056307, CPF n.º 487.828.580-04, residente e domiciliado nesta cidade, doravante denominado Simplesmente CONTRATANTE e, de outro lado, a empresa _____, CGC/MF n.º _____, representada por seu Diretor, Sr. _____, doravante denominada simplesmente CONTRATADA, é celebrado o presente contrato de serviços de **CONTRATAÇÃO DE EMPRESA ESPECIALIZADA PARA REALIZAÇÃO DE OBRA DE PAVIMENTAÇÃO DA AVENIDA CORONEL GALVÃO – BAIRRO CERRITO – TRECHO 1, COM FORNECIMENTO DE MATERIAL E MÃO-DE-OBRA para atendimento das necessidades da Administração Municipal, CONFORME CONTRATO DE REPASSE N° 866019/2018/MCIDADES/CAIXA – que restaram desertos nos processos anteriores**, vinculado ao edital de DISPENSA DE LICITAÇÃO n.º 10/2020 e à proposta vencedora, que se regerá pelas seguintes cláusulas e condições:

CLÁUSULA PRIMEIRA:

O presente contrato tem por objeto a execução da **CONTRATAÇÃO DE EMPRESA ESPECIALIZADA PARA REALIZAÇÃO DE OBRA DE PAVIMENTAÇÃO DA AVENIDA CORONEL GALVÃO – BAIRRO CERRITO – TRECHO 1, COM FORNECIMENTO DE MATERIAL E MÃO-DE-OBRA para atendimento das necessidades da Administração Municipal, CONFORME CONTRATO DE REPASSE N° 866019/2018/MCIDADES/CAIXA – que restaram desertos nos processos anteriores**, de acordo com as especificações do projeto, do memorial descritivo fornecido pelo **CONTRATANTE** e que é parte integrante do presente contrato, para todos os efeitos legais, como se estivesse transcrito.

CLÁUSULA SEGUNDA:

Os serviços objeto deste contrato deverão ser executados, pela **CONTRATADA**, de acordo com o prazo fixado no cronograma físico financeiro de desembolso.

§ 1º A **CONTRATADA** não poderá transferir a outrem as obrigações assumidas neste contrato.

§ 2º A **CONTRATADA** deverá executar a obra conforme Cronograma proposto, Memorial Descritivo, Projeto Básico, Planilhas Orçamentárias, entre outros aspectos de acordo com a Legislação pertinente e ao Edital do PROCESSO 41/2020, DISPENSA DE LICITAÇÃO 10/2020.

§ 3º A **CONTRATADA** é responsável pelo planejamento e controle dos serviços, de forma a cumprir o prazo determinado devendo para tal, apresentar a programação detalhada dos serviços à fiscalização, nesse caso, o senhor **Thiago Dias Ribeiro**.

§ 4º A **CONTRATADA** deverá apresentar, previamente, uma relação contendo nome, cargo e n.º da carteira de identidade de todos os profissionais alocados na obra.

§ 5º A **CONTRATADA** deverá fornecer todo o material necessário para a execução dos serviços, equipamentos de segurança, uniformes e outros quaisquer equipamentos e materiais que sejam necessários à plena execução da obra.

§ 6º A **CONTRATADA** deverá fornecer toda a mão-de-obra, equipamentos, ferramentas, materiais de qualquer natureza para a execução da obra.

§ 7º A **CONTRATADA** deverá arcar com custos e despesas decorrentes de licenças, tributos, taxas, fretes, emolumentos e mais outras despesas diretas e indiretas de qualquer natureza,

que incidam sobre os custos dos serviços.

§ 8º A CONTRATADA deverá refazer, sob sua exclusiva e integral responsabilidade, sem ônus para a contratante dos serviços e sem importar em alteração do prazo contratual, os serviços executados em que se verificarem defeitos de material ou vícios de execução, de acordo com a legislação em vigor.

§ 9º A CONTRATADA deverá fornecer ao pessoal necessário a execução dos serviços, uniformes e equipamentos de segurança, responsabilizando-se pelo seguro de acidentes de trabalho e pelos encargos trabalhistas e previdenciários dos mesmos, como única e exclusiva empregadora, ficando sob sua responsabilidade qualquer sinistro ocorrido em seus empregados e/ou propostos, quando da prestação dos serviços, objeto do contrato.

§ 10º A CONTRATADA deverá apresentar a medição física dos serviços.

§ 11º A CONTRATADA deverá, quando da assinatura do contrato, firmar declaração de que não emprega em seus quadros servidor público com vínculo junto a Administração Municipal, para fins de comprovação junto à união, de tal situação.

CLÁUSULA TERCEIRA:

O preço para o presente ajuste, na forma de empreitada global (fornecimento de material e mão de obra) é de R\$ _____, constante da proposta vencedora da licitação, aceito pela CONTRATADA, entendido este como preço justo e suficiente para a total execução do presente objeto, conforme cronograma físico-financeiro anexo ao presente instrumento.

CLÁUSULA QUARTA:

O pagamento será efetuado em parcelas, de acordo com o cronograma físico-financeiro da execução, mediante a apresentação de fatura e aprovação da fiscalização do **MUNICÍPIO**.

§ 1º O pagamento será efetuado de acordo com as medições feitas pela empresa contratada, juntamente com a Prefeitura Municipal, e pela disponibilidade financeira que se dará pelos repasses a Caixa Econômica Federal, em até 25 (vinte e cinco) dias consecutivos a partir da data de cada medição.

§ 2º O pagamento será efetuado exclusivamente por meio eletrônico, devendo o licitante apresentar, OBRIGATORIAMENTE, juntamente com sua documentação, dados bancários (Conta Corrente, Banco, Agência, etc.).

§ 3º Em havendo alteração unilateral do contrato, que aumente os encargos da CONTRATADA, o **MUNICÍPIO** deverá restabelecer, por aditamento, o equilíbrio econômico-financeiro inicial.

§ 4º Para a efetivação do pagamento, as faturas deverão se fazer acompanhar das guias de recolhimento das contribuições para o FGTS, INSS, bem como das fotocópias das CTPS assinadas, e folha de pagamento/recibo referentes aos empregados utilizados na prestação dos serviços.

§ 5º Ocorrendo atraso no pagamento, os valores serão corrigidos monetariamente pelo IGP-M/FGV do período, ou outro índice que vier a substituí-lo, e a Administração compensará a contratada com juros de 0,5% ao mês, calculados pró rata dia, até o efetivo pagamento.

CLÁUSULA QUINTA:

O prazo de vigência do contrato será 12 (doze) meses, a contar da assinatura.

Os serviços de engenharia de que trata o presente contrato deverão ser executados e concluídos de acordo com o cronograma físico financeiro de desembolso, a contar do recebimento da ordem de execução dos serviços.

CLÁUSULA SEXTA:

Não será admitida subempreitada ou subcontratação, aceitando a CONTRATADA todas as condições impostas no memorial descritivo, projeto, cronograma e demais anexos, que também passam a integrar o presente contrato, comprometendo-se, ainda, a CONTRATADA, a obedecer todas as normas técnicas da ABNT, no que tange à segurança, solidez e perfeita execução das obras objeto deste contrato, o que não exime a CONTRATADA das disposições do art. 618 do Código Civil Brasileiro.

CLÁUSULA SÉTIMA:

O objeto do presente contrato, se estiver de acordo com o edital, da proposta e do contrato, será recebido:

a) provisoriamente, pelo responsável por seu acompanhamento e fiscalização, mediante termo circunstanciado, assinado pelas partes, no prazo de 15 dias, contados a partir da comunicação escrita da CONTRATADA.

b) definitivamente pelo Sr. Thiago Dias Ribeiro, fiscal do Contrato, mediante termo circunstanciado, assinado pelas partes, após o decurso do prazo de observação ou vistoria, prazo este de no máximo 90 dias, desde que comprovada a adequação do objeto aos termos contratuais.

CLÁUSULA OITAVA:

Para todos os efeitos legais, o Responsável Técnico da **CONTRATADA** é o Sr. _____, registrado no Conselho Regional à qual pertence, sob o nº _____, que deverá recolher ART. e comprovar o recolhimento perante a _____.

CLÁUSULA NONA:

9.1 A licitante vencedora sujeitar-se-á às seguintes penalidades, as quais poderão ser aplicadas na forma do art. 86 e seguintes da Lei 8.666/93:

9.2 Advertência, por escrito, sempre que ocorrerem pequenas irregularidades, assim consideradas as que não se enquadrarem nos dispositivos seguintes:

9.3 Multa:

9.3.1 de 5% sobre o valor da NOTA FISCAL/FATURA relativa aos serviços, pelo descumprimento de disposição do Edital, cláusula contratual ou norma de legislação pertinente;

9.3.2 de 10% sobre o valor total atualizado do Contrato/Empenho, nos casos de inexecução parcial ou total, execução imperfeita ou negligência na execução do objeto contratado.

9.4 Suspensão temporária do direito de participar de licitação e impedimento de contratar com a PREFEITURA MUNICIPAL DE LAVRAS DO SUL, de 1 a 2 anos.

9.5 Declaração de inidoneidade para licitar ou contratar com a Administração Pública enquanto perdurarem os motivos determinantes da punição ou até que seja promovida a reabilitação perante a própria autoridade que aplicou a penalidade, que será concedida sempre que o contratado ressarcir a Administração pelos prejuízos resultantes e após decorrido o prazo da sanção aplicada com base no subitem anterior.

9.6 A multa dobrará em cada caso de reincidência, não podendo ultrapassar a 30% (trinta por cento) do valor atualizado do Contrato/Empenho, sem prejuízo da cobrança de perdas e danos de qualquer valor, que venham a ser causados ao erário público, e/ou rescisão.

9.7 A licitante vencedora que, chamada a retirar a Nota de Empenho e/ou assinar o Contrato, não comparecer no prazo de 05 (cinco) dias úteis, ficará sujeita à multa de 10% (dez por cento) sobre o valor total estimado para o fornecimento do objeto da presente licitação, podendo a Prefeitura Municipal de Lavras do Sul, convocar as licitantes remanescentes respeitadas à ordem de classificação, ficando a licitante sujeita às penalidades previstas neste item.

Observação: as multas serão calculadas sobre o montante não adimplido do contrato.

CLÁUSULA DÉCIMA:

As multas aplicadas na execução do contrato serão descontadas do pagamento, a critério exclusivo do MUNICÍPIO e, quando for o caso, cobradas judicialmente.

CLÁUSULA DÉCIMA PRIMEIRA:

Será rescindido o presente contrato, independente de notificação judicial ou extrajudicial, sem qualquer direito à indenização, por parte da **CONTRATADA**, se esta:

I - não cumprir regularmente quaisquer das obrigações assumidas neste contrato;

II - subcontratar, transferir ou ceder, total ou parcialmente, o objeto deste contrato a terceiros;

III - fusionar, cindir ou incorporar-se a outra empresa;

IV - executar os serviços com imperícia técnica;

V - falir, requerer concordata ou for instaurada insolvência civil;

VI - paralisar ou cumprir lentamente os serviços, sem justa causa, por mais de 15 (quinze) dias consecutivos;

VII - demonstrar incapacidade, desaparecimento, inidoneidade técnica ou má fé;

VIII - atrasar injustificadamente o início dos serviços.

Parágrafo único - Este contrato poderá ser rescindido por mútuo acordo, atendida a conveniência do **MUNICÍPIO**, mediante termo próprio, recebendo a **CONTRATADA** o valor dos serviços já executados.

CLÁUSULA DÉCIMA SEGUNDA:

As despesas decorrentes desta contratação serão suportadas pela seguinte dotação:

0412.07.01.26.451.0206 1.019.4.4.90.51.00.00.00.00.0001 – R\$ 70.000,08

0417.07.01.26.451.0206 1.019.4.4.90.51.00.00.00.00.8060 – R\$ 222.857,14

0418.07.01.26.451.0206 1.019.4.4.90.51.00.00.00.00.8061 – R\$ 222.857,14

CLÁUSULA DÉCIMA TERCEIRA: DA GARANTIA

No prazo de cinco dias úteis, a contar da assinatura do contrato a licitante vencedora deverá apresentar garantia, numa das modalidades previstas no art. 56, § 1.º, incisos I, II e III, da Lei n.º 8.666-93, já indicada em declaração prévia, a **5% (cinco por cento)** do valor estimado na planilha de quantitativos e custos unitários, o que correspondente a R\$ _____ (_____).

CLÁUSULA DÉCIMA QUARTA:

Para questões de litígios decorrentes do presente contrato, fica eleito o Foro da Comarca de Lavras do Sul, com exclusão de qualquer outro, por mais especializada que seja.

E, por estarem assim justos e contratados, assinam o presente instrumento, em 3 (três) vias de igual teor e forma, juntamente com as testemunhas abaixo firmadas, a tudo presentes.

Lavras do Sul, de de 2020.

Sávio Johnston Prestes
Prefeito Municipal
CONTRATANTE

CONTRATADA

TESTEMUNHAS:

1) _____

2) _____

ANEXO X – PLANTAS

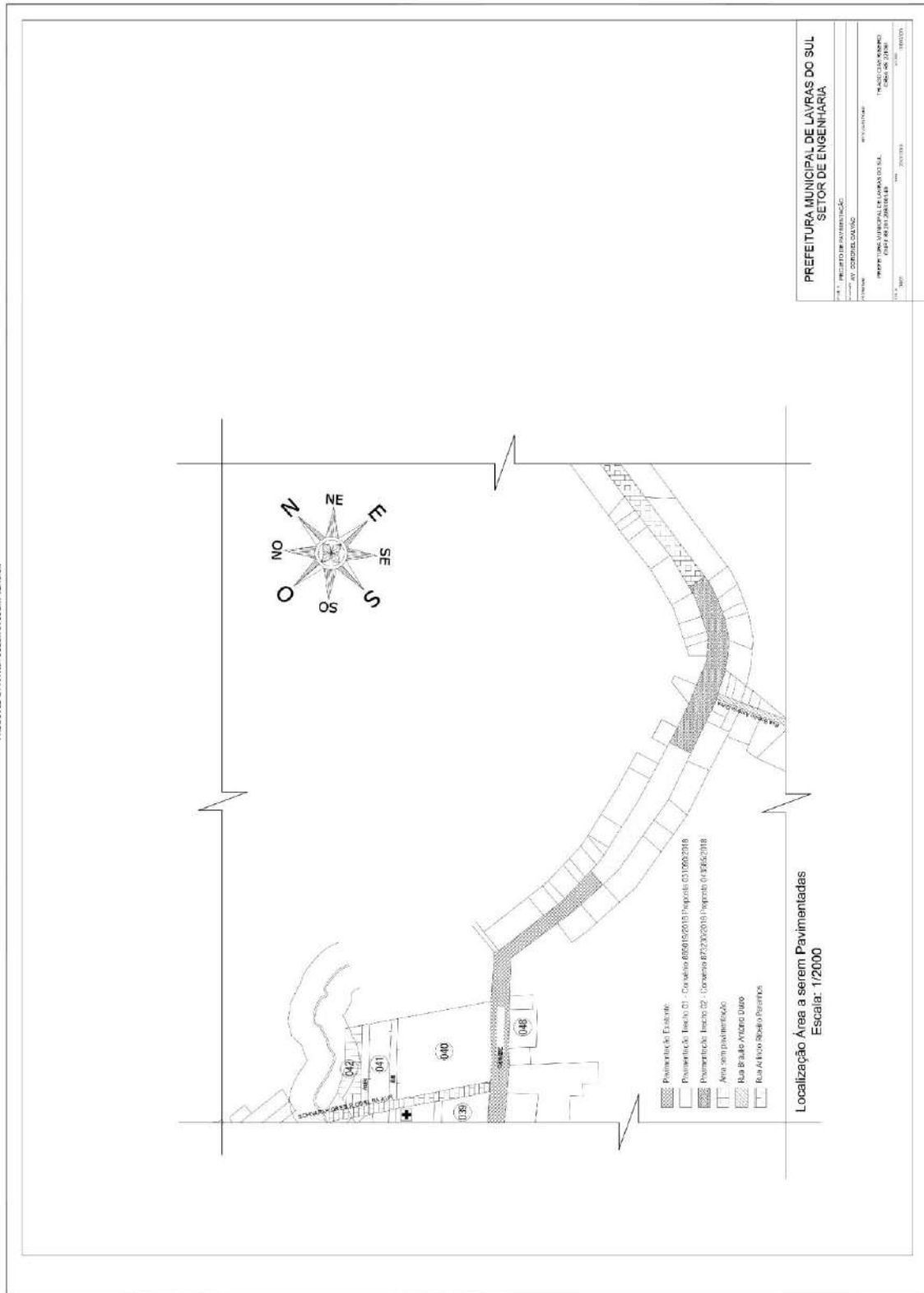

PRODUCED BY AN AUTODESK STUDENT VERSION

MARCIA ANTONIA MANSOURI BY ASSOCIADOS

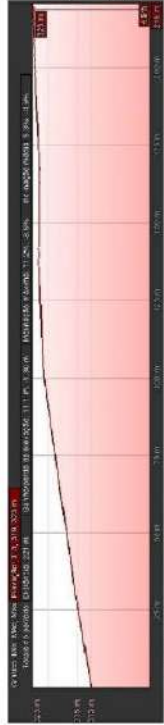
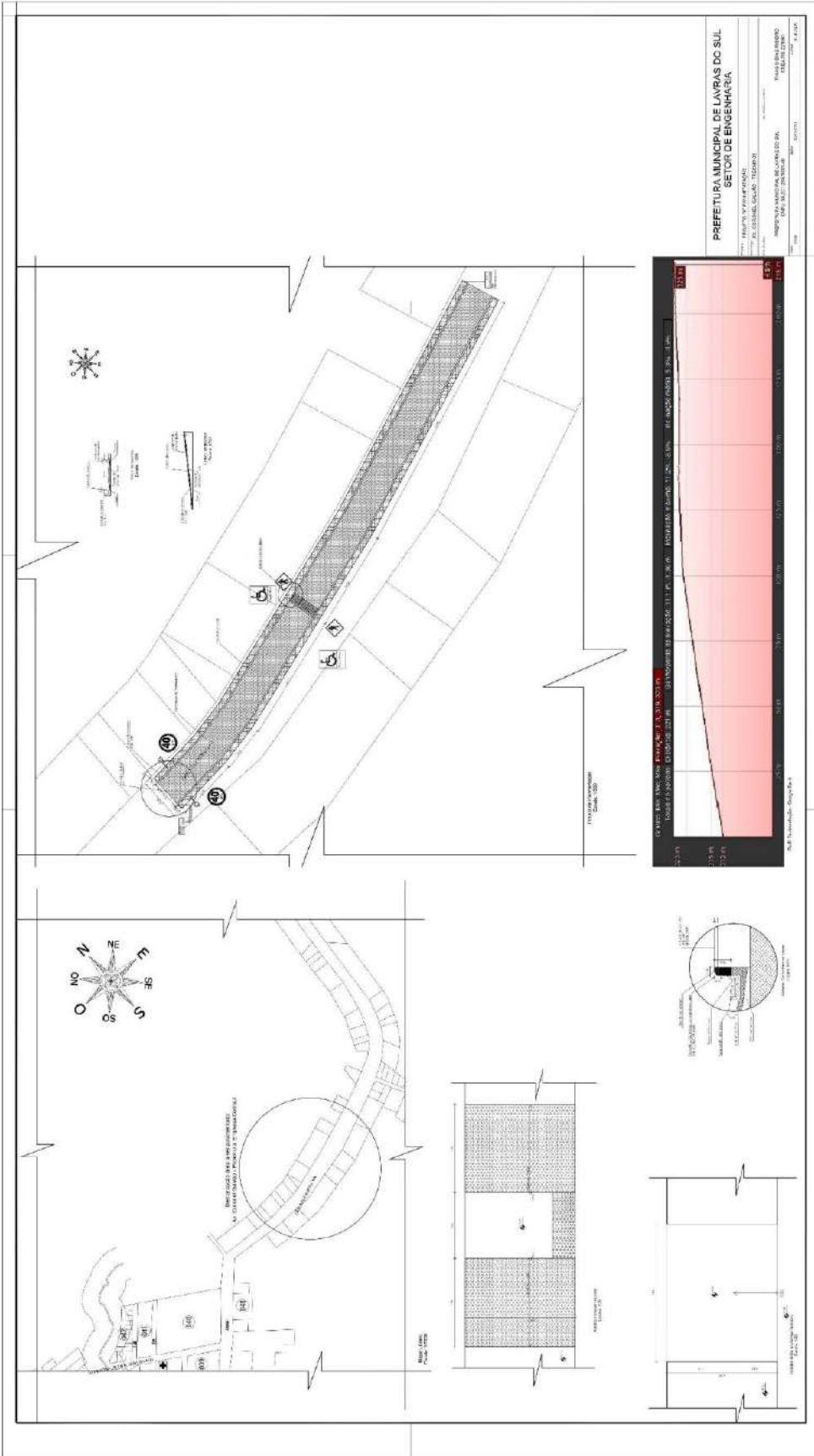

PREFEITURA MUNICIPAL DE LAVRAS DO SUL
SETOR DE ENGENHARIA

PROJETO DE ARQUITETURA
PROJETO DE INSTALAÇÃO DE SANEAMENTO BÁSICO
PROJETO DE SANEAMENTO BÁSICO - TUBO DE 150 CM DE DIÂMETRO
PROJETO DE SANEAMENTO BÁSICO - TUBO DE 150 CM DE DIÂMETRO

ANEXO XI – TERMO DE COMPROMISSO 866019/2018/MCIDADES/CAIXA.

CAIXA

Contrato de Repasse – Transferência Voluntária

Grau de Sigilo
#PÚBLICO

CONTRATO DE REPASSE Nº 866019/2018/MCIDADES/CAIXA

**CONTRATO DE REPASSE QUE ENTRE SI
CELEBRAM A UNIÃO FEDERAL, POR
INTERMÉDIO DO MINISTÉRIO DAS
CIDADES, REPRESENTADO PELA CAIXA
ECONÔMICA FEDERAL, E O MUNICÍPIO
DE LAVRAS DO SUL, OBJETIVANDO A
EXECUÇÃO DE AÇÕES RELATIVAS AO
PLANEJAMENTO URBANO.**

Por este Instrumento Particular, as partes abaixo nominadas e qualificadas, têm, entre si, justo e acordado o Contrato de Repasse de recursos orçamentários da União, em conformidade com este Contrato de Repasse e com a seguinte regulamentação, Decreto nº 93.872, de 23 de dezembro de 1986, e suas alterações, Decreto nº 6.170, de 25 de julho de 2007, e suas alterações, Portaria Interministerial MPDG/MF/CGU nº 424, de 30 de dezembro de 2016, Instrução Normativa MPDG Nº 02, de 24/01/2018, Lei de Diretrizes Orçamentárias vigente, Diretrizes Operacionais do Gestor do Programa para o exercício, Contrato de Prestação de Serviços (CPS) firmado entre o Gestor do Programa e a Caixa Econômica Federal e demais normas que regulamentam a espécie, as quais os contratantes se sujeitam, desde já, na forma ajustada a seguir:

SIGNATÁRIOS

I – CONTRATANTE – A União Federal, por intermédio do Gestor do Programa Ministério das Cidades, representada pela Caixa Econômica Federal, instituição financeira sob a forma de empresa pública, dotada de personalidade jurídica de direito privado, criada pelo Decreto-Lei nº 759, de 12 de agosto de 1969 e constituída pelo Decreto nº 66.303, de 6 de março de 1970, regida pelo Estatuto aprovado pelo Decreto nº 7.973, de 28 de março de 2013, publicado no DOU de 01/04/2013, e retificação publicada no DOU de 05/04/2013, e alterado pelo Decreto nº 8.199, de 26 de fevereiro de 2014, publicado no DOU de 27/02/2014, com sede no Setor Bancário Sul, Quadra 04, Lote 3/4, Brasília-DF, inscrita no CNPJ-MF sob o nº 00.360.305/0001-04, na qualidade de Mandatária da União, nos termos dos instrumentos supracitados, neste ato representada por RUBEN VALTER GRAMS, RG nº 8008912795, expedido por SJS/RS, CPF nº 282.295.330-91, residente e domiciliado em Alameda Buenos Aires, 97 - NS das Dores - Santa Maria - RS, conforme procuração lavrada em notas do 1º ofício de Notas e Protesto de Brasília/DF, no livro 5740-P, fls 067, 068 e 069, em 16/07/2015, doravante denominada simplesmente CONTRATANTE.

II – CONTRATADO – MUNICÍPIO DE LAVRAS DO SUL, inscrito no CNPJ-MF sob o nº 88.201.298/0001-49, neste ato representado pelo respectivo Prefeito Municipal, Senhor SAVIO JOHNSTON PRESTES, portador do RG nº 1034056307 expedido por SSP/RS, e CPF nº 487.828.580-04, residente e domiciliado em RUA TIRADENTES 291, doravante denominado simplesmente CONTRATADO.



CONDIÇÕES GERAIS

I - OBJETO DO CONTRATO DE REPASSE
Implantação de pavimentação em vias urbanas.

II - MUNICÍPIO BENEFICIÁRIO
Lavras do Sul - RS.

III - CONTRATAÇÃO SOB LIMINAR
 Não Sim
Apenas no caso de contratação sob liminar, aplica-se a Cláusula Décima Sétima desse Contrato de Repasse – Condições Gerais.

IV – CONTRATAÇÃO SOB CONDIÇÃO SUSPENSIVA
 Não Sim
Documentação: Área de Intervenção, Técnica de Engenharia e Licença Ambiental.
Prazo para entrega da documentação pelo CONTRATADO: 08 (oito) meses.
Prazo para análise pela CAIXA após apresentação da documentação: 01 (um) mês.

V - DESCRIÇÃO FINANCEIRA E ORÇAMENTÁRIA
Recursos do Repasse da União R\$ 222.857,14 (duzentos e vinte e dois mil e oitocentos e cinquenta e sete reais e quatorze centavos).
Recursos da Contrapartida aportada pelo CONTRATADO E/OU UNIDADE EXECUTORA R\$ 27.142,86 (vinte e sete mil e cento e quarenta e dois reais e oitenta e seis centavos).
Recursos do Investimento (Repasse + Contrapartida) R\$ 250.000,00 (duzentos e cinquenta mil reais).
Nota de Empenho nº 2018NE800303, emitida em 24/04/2018, no valor de R\$ 222.857,14 (duzentos e vinte e dois mil e oitocentos e cinquenta e sete reais e quatorze centavos).
Unidade Gestora 175004, Gestão 00001.
Programa de Trabalho: 1545120541D730043.
Natureza da Despesa: 444042.
Conta Vinculada do CONTRATADO: agência nº 0604, conta nº 006.00647104-0.

VI - PRAZOS
Data da Assinatura do Contrato de Repasse: 15/06/2018.
Término da Vigência Contratual: 31 de Outubro de 2019.
Prestação de Contas: até 60 (sessenta) dias após/ o término da vigência contratual ou conclusão da execução do objeto, o que ocorrer primeiro.
Arquivamento: 10 anos contados da apresentação da prestação de contas pelo CONTRATADO e/ou UNIDADE EXECUTORA ou do decurso do prazo para apresentação da prestação de contas.

VII - FORO
Justiça Federal, Seção Judiciária do Estado do Rio Grande do Sul.

VIII - ENDEREÇOS
Endereço para entrega de correspondências ao CONTRATADO: Rua Coronel Meza, 373
- CEP 97390-000 - Lavras do Sul - RS.

6

2



Contrato de Repasse – Transferência Voluntária

Endereço para entrega de correspondências à CONTRATANTE: Alameda Buenos Aires, 97 - NS das Dores - Santa Maria - RS.

ENDEREÇOS ELETRÔNICOS:

Endereço eletrônico do CONTRATADO: saleti.soares@gmail.com;
seplanlavras@gmail.com; gabinete.prefeito.lavrasdosul@gmail.com;
lavras@farrapo.com.br.

Endereço eletrônico do CONTRATANTE: sr2621rs@caixa.gov.br.

Pelo presente instrumento, as partes nominadas no Contrato de Repasse, pactuam as cláusulas a seguir:

CLÁUSULA PRIMEIRA – DO PLANO DE TRABALHO E DA CONDIÇÃO SUSPENSIVA

1 – O Plano de Trabalho aprovado no Sistema de Gestão de Convênios e Contratos de Repasse (SICONV) é parte integrante do presente Contrato de Repasse, independente de transcrição.

1.1 – A eficácia deste Instrumento está condicionada à apresentação pelo CONTRATADO e/ou UNIDADE EXECUTORA de toda a documentação relacionada no item IV das Condições Gerais deste Contrato, bem como à análise favorável pela CONTRATANTE, dentro dos prazos estabelecidos no mesmo item.

1.1.1 - O prazo fixado para atendimento da condição suspensiva poderá ser prorrogado, uma única vez, por igual período.

1.1.2 – O CONTRATADO E/OU UNIDADE EXECUTORA, desde já e por este Instrumento, reconhece e dá sua anuência que o não atendimento das exigências no prazo fixado ou a não aprovação da documentação pela CONTRATANTE implicará a rescisão de pleno direito do presente Contrato de Repasse, independente de notificação.

CLÁUSULA SEGUNDA – DAS OBRIGAÇÕES

2 – Como forma mútua de cooperação na execução do objeto do Contrato de Repasse, são obrigações das partes:

2.1 – DA CONTRATANTE

- I. analisar e aceitar a documentação técnica, institucional e jurídica das propostas selecionadas;
- II. celebrar o Contrato de Repasse, após atendimento dos requisitos pelo CONTRATADO e/ou UNIDADE EXECUTORA, e publicar seu extrato, no Diário Oficial da União (DOU), e respectivas alterações, se for o caso;
- III. acompanhar e atestar a execução físico-financeira do objeto previsto no Plano de Trabalho, com os correspondentes registros nos sistemas da União, utilizando-se para tanto dos recursos humanos e tecnológicos da CONTRATANTE;
- IV. transferir ao CONTRATADO e/ou UNIDADE EXECUTORA os recursos financeiros, na forma do cronograma de desembolso aprovado, observado o disposto na Cláusula Quinta deste Instrumento;

6

3

- V. comunicar a assinatura e liberação de recursos ao Poder Legislativo na forma disposta na legislação;
- VI. monitorar e acompanhar a conformidade física e financeira durante a execução do presente instrumento;
- VII. analisar eventuais solicitações de reprogramação dos Projetos Técnicos, submetendo-as, quando for o caso, ao Gestor do Programa, mediante o pagamento de taxa de reanálise;
- VIII. verificar a realização do procedimento licitatório pelo CONTRATADO, atendo-se à documentação no que tange: a contemporaneidade do certame, aos preços do licitante vencedor e sua compatibilidade com os preços de referência, ao respectivo enquadramento do objeto ajustado com o efetivamente licitado, ao fornecimento de declaração expressa firmada por representante legal do CONTRATADO e/ou UNIDADE EXECUTORA atestando o atendimento às disposições legais aplicáveis, ou registro no SICONV que a substitua;
- IX. aferir a execução do objeto pactuado, conforme pactuado no Plano de Trabalho, por meio da verificação da compatibilidade entre estes e o efetivamente executado, assim como verificar a regular aplicação das parcelas de recursos, de acordo com o disposto na Cláusula Quinta;
- X. verificar a existência da Anotação de Responsabilidade Técnica – ART, quando se tratar de obras e serviços de engenharia;
- XI. designar, em 10 dias contados da assinatura do instrumento, os servidores ou empregados responsáveis pelo seu acompanhamento;
- XII. divulgar em sítio eletrônico institucional as informações referentes a valores devolvidos, bem como a causa da devolução, nos casos de não execução total do objeto pactuado, extinção ou rescisão do instrumento;
- XIII. fornecer, quando requisitadas pelos órgãos de controle externo e nos limites de sua competência específica, informações relativas ao Contrato de Repasse independente de autorização judicial;
- XIV. notificar previamente o CONTRATADO a inscrição como inadimplente no SICONV, quando detectadas impropriedades ou irregularidades no acompanhamento da execução do objeto do instrumento, devendo ser incluída no aviso a respectiva Secretaria da Fazenda ou secretaria similar, e o Poder Legislativo do órgão responsável pelo instrumento;
- XV. receber e analisar a prestação de contas encaminhada pelo CONTRATADO e/ou UNIDADE EXECUTORA, bem como notificá-lo quando da não apresentação da Prestação de Contas no prazo fixado, e/ou quando constatada a má aplicação dos recursos, instaurando, se for o caso, a correspondente Tomada de Contas Especial;
- XVI. solicitar à instituição financeira albergante da conta vinculada a devolução imediata dos saldos remanescentes dessa conta específica do instrumento para a conta única do Tesouro Nacional, nos casos aplicáveis.
- XVII. assumir ou transferir a responsabilidade pela execução do objeto, no caso de paralisação ou de ocorrência de fato relevante, de modo a evitar sua descontinuidade;
- XVIII. realizar tempestivamente no SICONV os atos e os procedimentos relativos ao acompanhamento da execução do objeto, registrando aqueles que por sua natureza não possam ser realizados nesse Sistema, mantendo-o atualizado.

2.2 – DO CONTRATADO

- I. consignar no Orçamento do exercício corrente ou, em lei que autorize sua inclusão, os recursos necessários para executar o objeto do Contrato de Repasse e, no caso de investimento que extrapole o exercício, consignar no Plano Plurianual os recursos para atender às despesas em exercícios futuros que, anualmente constarão do seu Orçamento;
- II. observar as condições para recebimento de recursos da União e para inscrição em restos a pagar estabelecidas pela Lei Complementar nº 101, de 04 de maio de 2000;
- III. comprometer-se, nos casos em que couber a instituição da contribuição de melhoria, nos termos do Código Tributário Nacional, a não efetuar cobrança que resulte em montante superior à contrapartida aportada ao Contrato de Repasse;
- IV. definir o regime de execução do objeto do Contrato de Repasse como indireto;
- V. elaborar os projetos técnicos relacionados ao objeto pactuado e apresentar toda documentação jurídica, técnica e institucional necessária à celebração do Contrato de Repasse, de acordo com os normativos do programa, bem como apresentar documentos de titularidade dominial da área de intervenção, licenças e aprovações de projetos emitidos pelo órgão ambiental competente e concessionárias de serviços públicos, conforme o caso, nos termos da legislação aplicável;
- VI. executar e fiscalizar os trabalhos necessários à consecução do objeto pactuado no Contrato de Repasse, observando prazos e custos, designando profissional habilitado e com experiência necessária ao acompanhamento e controle das obras e serviços com a respectiva ART da prestação de serviços de fiscalização a serem realizados.
- VII. apresentar ao CONTRATANTE declaração de capacidade técnica, indicando o servidor ou servidores que acompanharão a obra ou serviço de engenharia.
- VIII. assegurar, na sua integralidade, a qualidade técnica dos projetos e da execução dos produtos e serviços contratados, em conformidade com as normas brasileiras e os normativos dos programas, ações e atividades, determinando a correção de vícios que possam comprometer a fruição do benefício pela população beneficiária, quando detectados pela CONTRATANTE ou pelos órgãos de controle;
- IX. selecionar as áreas de intervenção e os beneficiários finais em conformidade com as diretrizes estabelecidas pelo Gestor do Programa, podendo estabelecer outras que busquem refletir situações de vulnerabilidade econômica e social, informando à CONTRATANTE sempre que houver alterações;
- X. realizar o processo licitatório, sob sua inteira responsabilidade, quando optar pelo regime de execução indireta, nos termos da Lei nº 8.666, de 21 de junho de 1993 e suas alterações ou da Lei 12.462, de 04 de agosto de 2011 e sua regulamentação, e demais normas pertinentes à matéria, assegurando a correção dos procedimentos legais, a suficiência do projeto básico, da planilha orçamentária discriminativa do percentual de Bonificação e Despesas Indiretas (BDI) utilizado e o respectivo detalhamento de sua composição;
- XI. apresentar declaração expressa firmada por representante legal do CONTRATADO e/ou UNIDADE EXECUTORA, ou registro no SICONV que a substitua, atestando o atendimento das disposições legais aplicáveis ao procedimento licitatório;
- XII. exercer, na qualidade de contratante, a fiscalização sobre o CTEF – Contrato de Execução e/ou Fornecimento de Obras, Serviços ou Equipamentos.
- XIII. estimular a participação dos beneficiários finais na elaboração e implementação do objeto do Contrato de Repasse, bem como na manutenção do patrimônio gerado por estes investimentos;
- XIV. no caso dos Estados, Municípios e Distrito Federal, notificar os partidos políticos, os sindicatos de trabalhadores e as entidades empresariais com sede no município ou Distrito Federal quando ocorrer a liberação de recursos financeiros pela



- CONTRATANTE, em conformidade com a Lei nº 9.452, de 20 de março de 1997, facultada a notificação por meio eletrônico;
- XV. operar, manter e conservar adequadamente o patrimônio público gerado pelos investimentos decorrentes do Contrato de Repasse, após sua execução, de forma a possibilitar a sua funcionalidade;
 - XVI. prestar contas dos recursos transferidos pela CONTRATANTE destinados à consecução do objeto no prazo fixado no Contrato de Repasse;
 - XVII. fornecer à CONTRATANTE, a qualquer tempo, informações sobre as ações desenvolvidas para viabilizar o acompanhamento e avaliação do processo;
 - XVIII. prever no edital de licitação e no CTEF que a responsabilidade pela qualidade das obras, materiais e serviços executados/fornecidos é da empresa contratada para esta finalidade, inclusive a promoção de readequações, sempre que detectadas impropriedades que possam comprometer a consecução do objeto contratado;
 - XIX. realizar tempestivamente no SICONV os atos e os procedimentos relativos à formalização, execução, licitação, acompanhamento, prestação de contas e informações acerca de tomada de contas especial do Contrato de Repasse e registrar no SICONV os atos que por sua natureza não possam ser realizados nesse Sistema, mantendo-os atualizados;
 - XX. instaurar processo administrativo apuratório, inclusive processo administrativo disciplinar, quando constatado o desvio ou malversação de recursos públicos, irregularidade na execução do CTEF ou gestão financeira do Contrato de Repasse, comunicando tal fato à CONTRATANTE;
 - XXI. registrar no SICONV o extrato do edital de licitação, o preço estimado pela Administração para a execução do serviço e a proposta de preço total ofertada por cada licitante com o seu respectivo CNPJ, o termo de homologação e adjudicação, o extrato do CTEF e seus respectivos aditivos, a ART dos projetos, dos executores e da fiscalização de obras, e os boletins de medições;
 - XXII. manter um canal de comunicação efetivo, ao qual se dará ampla publicidade, para o recebimento pela União de manifestações dos cidadãos relacionados ao convênio, possibilitando o registro de sugestões, elogios, solicitações, reclamações e denúncias;
 - XXIII. incluir nas placas e adesivos indicativos das obras, quando o objeto do instrumento se referir à execução de obras de engenharia, informação sobre canal para o registro de denúncias, reclamações e elogios, conforme previsto no "Manual de Uso da Marca do Governo Federal - Obras" da Secretaria de Comunicação Social da Presidência da República;
 - XXIV. ao tomar ciência de qualquer irregularidade ou ilegalidade, dar ciência aos órgãos de controle e, havendo fundada suspeita de crime ou de improbidade administrativa, cientificar os Ministérios Público Federal e Estadual e a Advocacia Geral da União.
 - XXV. atender ao disposto nas Leis nº 10.048, de 08 de novembro de 2000, e 10.098, de 19 de dezembro de 2000, e no Decreto nº 5.296, de 02 de dezembro de 2004 e IN MPDG nº 02, de 24 de janeiro de 2018, relativamente à promoção de acessibilidade das pessoas portadoras de deficiência física ou com mobilidade reduzida;
 - XXVI. compatibilizar o objeto do Contrato de Repasse com normas e procedimentos de preservação ambiental municipal, estadual ou federal, conforme o caso;
 - XXVII. prever no edital de licitação as composições de custos unitários e o detalhamento de encargos sociais e do BDI que integram o orçamento do projeto básico da obra e/ou serviço, em cumprimento ao art. 7º, §2º, inciso II, da Lei 8.666/93 c/c a Súmula nº 258 do Tribunal de Contas da União;

- XXVIII. nos casos de transferências a Estados, Distrito Federal e Municípios, observar o disposto no Decreto nº 7.983, de 08 de abril de 2013, e suas alterações, nas licitações que realizar, no caso de contratação de obras ou serviços de engenharia, bem como apresentar à CONTRATANTE declaração firmada pelo representante legal do CONTRATADO e/ou UNIDADE EXECUTORA acerca do atendimento ao disposto no referido Decreto;
- XXIX. utilizar, para aquisição de bens e serviços comuns, a modalidade pregão, nos termos da Lei nº 10.520, de 17 de julho de 2002, e do regulamento previsto no Decreto nº 5.450, de 31 de maio de 2005, preferencialmente a sua forma eletrônica, devendo ser justificada pelo CONTRATADO e/ou UNIDADE EXECUTORA a impossibilidade de sua utilização;
- XXX. apresentar declaração expressa ou fornecer declaração emitida pela empresa vencedora da licitação, atestando que esta não possui em seu quadro societário servidor público da ativa, ou empregado de empresa pública ou de sociedade de economia mista, sendo de sua inteira responsabilidade a fiscalização dessa obrigação;
- XXXI. registrar no SICONV as atas e as informações sobre os participantes e respectivas propostas das licitações, bem como as informações referentes às dispensas e inexigibilidades;
- XXXII. inserir, quando da celebração de contratos com terceiros para execução do objeto do Contrato de Repasse, cláusula que obrigue o terceiro a permitir o livre acesso dos servidores dos órgãos ou entidades públicas contratantes, bem como dos órgãos de controle interno e externo, a seus documentos e registros contábeis;
- XXXIII. atestar, por meio do Cadastro Nacional de Empresas Inidôneas e Suspensas (CEIS), a regularidade das empresas e/ou profissionais participantes do processo de licitação, em especial ao impedimento daquelas em contratar com o Poder Público, em atendimento ao disposto na Portaria CGU nº 516, de 15 de março de 2010;
- XXXIV. consultar no Sistema de Cadastramento Unificado de Fornecedores – SICAF a regularidade das empresas e/ou profissionais participantes do processo de licitação, em especial ao impedimento daquelas em contratar com o Poder Público, sendo vedada a participação na licitação ou contratação de empresa que consta como impedida ou suspensa;
- XXXV. consultar no Cadastro Nacional de Condenações Cíveis a regularidade das empresas e/ou profissionais participantes do processo de licitação, no que tange a registro de ato de improbidade administrativa e inelegibilidade supervisionado pelo Conselho Nacional de Justiça;
- XXXVI. apresentar à CONTRATANTE relatório de execução do empreendimento contendo informações sobre a execução físico-financeira do Contrato de Repasse, bem como da integralização da contrapartida, em periodicidade compatível com o cronograma de desembolso estabelecido;
- XXXVII. responsabilizar-se pela conclusão do empreendimento quando o objeto do Contrato de Repasse prever apenas sua execução parcial e for etapa de empreendimento maior, a fim de assegurar sua funcionalidade;
- XXXVIII. divulgar, em qualquer ação promocional relacionada ao objeto e/ou objetivo do Contrato de Repasse, o nome do Programa, a origem do recurso, o valor do repasse e o nome do CONTRATANTE e do Gestor do Programa, como entes participantes, obrigando-se o CONTRATADO e/ou UNIDADE EXECUTORA a comunicar expressamente à CAIXA a data, forma e local onde ocorrerá a ação promocional, com antecedência mínima de 72 (setenta e duas) horas, sob pena de suspensão da



- liberação dos recursos financeiros, observadas as limitações impostas pela Eleitoral nº 9.504, de 30 de setembro de 1997;
- XXXIX. comprometer-se a utilizar a assinatura do Gestor do Programa acompanhada da marca do Governo Federal nas publicações decorrentes do Contrato de Repasse, observadas as limitações impostas pela Eleitoral nº 9.504, de 30 de setembro de 1997;
- XL. responder solidariamente, os entes consorciados, no caso da execução do objeto contratual por consórcios públicos;
- XLI. aplicar, no SICONV, os recursos creditados na conta vinculada ao Contrato de Repasse em caderneta de poupança, se o prazo previsto para sua utilização for igual ou superior a um mês, e realizar os pagamentos de despesas do Contrato de Repasse também por intermédio do SICONV, observadas as disposições contidas na Cláusula Sétima deste Instrumento;
- XLII. autorizar o CONTRATANTE ou sua mandatária para que solicitem junto à instituição financeira albergante da conta vinculada, a transferência dos recursos financeiros por ele repassados, bem como os seus rendimentos, para a conta única da União, caso os recursos não sejam utilizados no objeto da transferência pelo prazo de 180 (cento e oitenta) dias;
- XLIII. autorizar ao CONTRATANTE solicitar, à instituição financeira albergante da conta vinculada, o resgate dos saldos remanescentes, nos casos em que não houver a devolução dos recursos no prazo previsto;
- XLIV. estar ciente sobre a não sujeição ao sigilo bancário, quanto a União e respectivos órgãos de controle, por se tratar de recurso público;
- XLV. dar ciência da celebração do Contrato de Repasse ao conselho local ou instância de controle social da área vinculada ao programa de governo que originou a transferência, quando houver;
- XLVI. divulgar em sítio eletrônico institucional as informações referentes a valores devolvidos, bem como a causa da devolução, nos casos de não execução total do objeto pactuado, extinção ou rescisão do instrumento;
- XLVII. disponibilizar, em sítio oficial na internet, ou, na sua falta, em sua sede, em local de fácil visibilidade, consulta ao extrato do instrumento ou outro instrumento utilizado, contendo, pelo menos, o objeto, a finalidade, os valores e as datas de liberação e o detalhamento da aplicação dos recursos/, bem como as contratações realizadas para a execução do objeto pactuado, podendo ser suprida a publicação na internet pela inserção de link na página oficial do CONTRATADO e/ou UNIDADE EXECUTORA que possibilite acesso direto ao Portal de Convênios.
- XLVIII. indicar a obrigatoriedade de contabilização e guarda dos bens remanescentes e manifestar compromisso de utilização dos bens para assegurar a continuidade de programa governamental, estando claras as regras e diretrizes de utilização;
- XLIX. responder, na figura de seus titulares, na medida de seus atos, competências e atribuições o CONTRATADO e solidariamente, quando for o caso, a UNIDADE EXECUTORA, por desvio ou malversação de recursos públicos, irregularidade na execução do contrato ou gestão financeira do instrumento;
- L. apresentar, via SICONV, o Plano de Sustentabilidade do empreendimento ou equipamento a ser adquirido e comunicar ao respectivo Poder Legislativo o compromisso assumido;
- LI. observar as condições para reprogramação do CR estabelecidas na IN MPDG nº 02/2018;
- LII. tomar outras providências necessárias à boa execução do objeto do Contrato de Repasse.

8

- LIII. transferir a posse e propriedade do imóvel para os beneficiários finais, sendo condicionante para aprovação da Prestação de Contas, caso a operação preveja o item de investimento de regularização fundiária;
- LIV. apresentar a Licença de Operação, fornecida pelo órgão ambiental competente, sendo condicionante para aprovação da Prestação de Contas Final, caso a operação seja de abastecimento de água, esgotamento sanitário, resíduos sólidos urbanos e drenagem, inclusive as realizadas nos programas habitacionais;
- LV. estar ciente que a não aprovação pela CONTRATANTE do produto inicial relativo à metodologia implicará a rescisão contratual e a não liberação dos recursos contratados bem como a devolução dos recursos eventualmente já sacados, no caso de operações de Plano Diretor, Risco e Regularização Fundiária;
- LVI. estar ciente que a liberação da última parcela fica condicionada à comprovação da regularização efetiva da situação da delegação ou concessão firmada entre o município e o prestador dos serviços, no caso de operações do Programa Serviços Urbanos de Água e Esgoto, quando a comprovação da regularidade da delegação e concessão for apresentada por termo de compromisso;
- LVII. garantir isoladamente ou junto aos órgãos competentes o fornecimento, a manutenção e a operação dos sistemas de abastecimento de água, de coleta e tratamento de esgoto sanitário, de coleta e tratamento dos resíduos sólidos, de coleta de esgotos pluviais, de pavimentação pública e de rede de distribuição de energia elétrica e iluminação pública, no que couber.

CLÁUSULA TERCEIRA – DO VALOR

3 – A CONTRATANTE transferirá, ao CONTRATADO e/ou UNIDADE EXECUTORA, até o limite do valor dos Recursos de Repasse descrito no item V das CONDIÇÕES GERAIS e de acordo com o cronograma de desembolso constante do Plano de Trabalho.

3.1 – O CONTRATADO aportará o valor dos Recursos de Contrapartida descrito no item V das CONDIÇÕES GERAIS de acordo com os percentuais e as condições estabelecidas na legislação vigente e de acordo com o cronograma de desembolso constante do Plano de Trabalho à conta de recursos alocados em seu orçamento.

3.2 – Os recursos transferidos pela União e os recursos do CONTRATADO destinados ao presente Contrato de Repasse, figurarão no Orçamento do CONTRATADO, obedecendo ao desdobramento por fontes de recursos e elementos de despesa.

3.3 – Recursos adicionais necessários à consecução do objeto do presente Contrato de Repasse terão o seu aporte sob responsabilidade exclusiva do CONTRATADO.

3.4 – Toda a movimentação financeira deve ser efetuada, obrigatoriamente, na conta vinculada a este Contrato de Repasse, em agência da CAIXA, isenta de cobrança de tarifas bancárias.

CLÁUSULA QUARTA – DA AUTORIZAÇÃO PARA INÍCIO DO OBJETO



9



4 – O CONTRATADO e/ou UNIDADE EXECUTORA, por meio deste instrumento, manifesta sua expressa concordância em aguardar a autorização escrita da CONTRATANTE para o início da execução do objeto deste Contrato de Repasse.

4.1 – A autorização ocorrerá após a finalização do processo de análise pós-contratual e o crédito de recursos de repasse na conta vinculada, conforme diretrizes da Portaria Interministerial MPDG/MF/CGU 424/2016 e do Gestor do Programa.

4.2 – Eventual execução do objeto realizada antes da autorização da CONTRATANTE não será objeto de medição para liberação de recursos até a emissão da autorização acima disposta.

4.3 – Caso a contratação seja efetuada no período pré-eleitoral, o CONTRATADO e/ou UNIDADE EXECUTORA declara estar ciente de que a autorização de início de objeto e a liberação dos recursos somente ocorrerá após finalizado o processo eleitoral a se realizar no mês de outubro, considerada, inclusive, a eventual ocorrência de segundo turno, em atendimento ao artigo 73, inciso VI, alínea "a" da Lei nº 9.504/97.

CLÁUSULA QUINTA – DO ACOMPANHAMENTO, LIBERAÇÃO E DESBLOQUEIO DE RECURSOS

5. A execução do objeto será acompanhada e fiscalizada de forma a garantir a regularidade dos atos praticados e a sua plena execução, respondendo o CONTRATADO e/ou UNIDADE EXECUTORA pelos danos causados a terceiros, decorrentes de culpa ou dolo na execução do instrumento, não cabendo a responsabilização do CONTRATANTE por inconformidades ou irregularidades praticadas pelo CONTRATADO e/ou UNIDADE EXECUTORA, salvo nos casos em que as falhas decorrerem de omissão de responsabilidade atribuída ao CONTRATANTE.

5.1 No acompanhamento da execução do objeto serão verificados:

- I – a comprovação da boa e regular aplicação dos recursos, na forma da legislação aplicável;
- II – a compatibilidade entre a execução do objeto, o que foi estabelecido no plano de trabalho, os desembolsos e pagamentos, conforme os cronogramas apresentados;
- III – a regularidade das informações registradas pelo CONTRATADO no SICONV;
- IV – o cumprimento das metas do plano de trabalho nas condições estabelecidas.
- V – a conformidade financeira

5.2 O CONTRATANTE comunicará ao CONTRATADO e/ou UNIDADE EXECUTORA quaisquer irregularidades decorrentes do uso dos recursos ou outras pendências de ordem técnica apurados durante a execução do instrumento, suspendendo o desbloqueio de recursos, ficando estabelecido o prazo de 45 (quarenta e cinco) dias para saneamento ou apresentação de informações e esclarecimentos, podendo ser prorrogado por igual período.

5.3 O CONTRATANTE reportará decisão quanto à aceitação ou não das justificativas apresentadas e, se for o caso, realizará procedimento de apuração de dano ao erário,

ensejando registro de inadimplência no SICONV e imediata instauração de Tomada de Contas Especial.

5.4 – A liberação dos recursos financeiros obedecerá ao cronograma de desembolso de acordo com as metas e fases ou etapas de execução do objeto e será realizada sob bloqueio, após eficácia contratual, respeitando a disponibilidade financeira do Gestor do Programa e atendidas as exigências cadastrais vigentes.

5.4.1 - A liberação de recursos deverá ocorrer da seguinte forma:

I - exceto nos casos de instrumento com parcela única, o valor do desembolso a ser realizado pelo Gestor do Programa ou pela mandatária referente à primeira parcela, não poderá exceder a 20% (vinte por cento) do valor global do instrumento;

II - a liberação da primeira parcela ou parcela única ficará condicionada a (ao):

a) envio pela mandatária e homologação pelo Gestor do Programa da Síntese do Projeto Aprovado - SPA quando o objeto do instrumento envolver a execução de obras e serviços e engenharia enquadrados nos incisos II e III do art. 3º da Portaria Interministerial MPDG/MF/CGU nº 424/2016;

b) conclusão da análise técnica e aceite do processo licitatório pelo Gestor do Programa ou mandatária;

c) adimplência no CAUC do Contratado que possui até 50.000 habitantes e que estava inadimplente no momento da assinatura do CR;

III - a liberação das demais parcelas está condicionada a execução de no mínimo 70% (setenta por cento) das parcelas liberadas anteriormente.

5.4.2 – Não haverá a liberação da primeira parcela de recursos ao Contratado que possua CR sem execução financeira há mais de 180 (cento e oitenta) dias.

5.5 - O cronograma de desembolso previsto no plano de trabalho deverá estar em consonância com as metas e fases ou etapas de execução do objeto do instrumento.

5.6 - Após a comprovação da homologação do processo licitatório pelo CONTRATADO, o cronograma de desembolso deverá ser ajustado em observação ao grau de execução estabelecido no referido processo licitatório.

5.7 – O instrumento será rescindido na hipótese de inexistência de execução financeira após 180 (cento e oitenta) dias da liberação da primeira parcela ou sem comprovação da execução financeira por mais de 360 dias contados a partir do primeiro desbloqueio de recursos ou subsequentes.

5.8 – A autorização de desbloqueio dos recursos creditados na conta vinculada ocorrerá condicionada a:

I - a emissão da autorização para início do objeto;

II - a apresentação do relatório de execução compatível com o cronograma de desembolso aprovado, devidamente atestado pela fiscalização do CONTRATADO e/ou UNIDADE EXECUTORA;

III - o atendimento ao disposto nos Artigos 52 e 54 da Portaria Interministerial MPDG/MF/CGU nº 424/2016;

IV - a comprovação do aporte da contrapartida pactuada para a etapa correspondente;

V - a comprovação financeira da etapa anterior pelo CONTRATADO e/ou UNIDADE EXECUTORA;

VI - apresentação do termo de recebimento provisório da intervenção, nos termos do art. nº 73, inciso I, alínea "a" da Lei 8.666/93, para o desbloqueio da última parcela de recursos;

5.8.1 - O servidor indicado pelo CONTRATADO responsável pelo acompanhamento e fiscalização da obra deverá assinar e carregar no SICONV o relatório de fiscalização referente a cada medição

5.8.2 - O CONTRATADO deverá verificar se os materiais aplicados e os serviços realizados atendem aos requisitos de qualidade estabelecidos pelas especificações técnicas dos projetos de engenharia aceitos

5.8.3 - A execução física será atestada conforme regramento disposto no Artigo 54 da Portaria Interministerial MPDG/MF/CGU nº 424/2016.

5.8.4 - A aferição da execução do objeto, suas metas e fases ou etapas será realizada por meio da verificação da compatibilidade entre o efetivamente executado e o pactuado no Plano de Trabalho.

CLÁUSULA SEXTA – DA CLASSIFICAÇÃO ORÇAMENTÁRIA E FINANCEIRA DOS RECURSOS

6 - As despesas com a execução do objeto do presente Contrato de Repasse correrão à conta de recursos alocados nos respectivos orçamentos dos contratantes.

6.1 - A emissão do empenho plurianual, quando for o caso, ocorrerá de acordo com determinação específica do Gestor do Programa, com incorporação ao presente Contrato de Repasse mediante Apostilamento.

6.2 - A eficácia deste Instrumento está condicionada à validade dos empenhos, que é determinada por instrumento legal, findo o qual, sem a total liberação dos recursos, o presente Contrato de Repasse fica automaticamente extinto.

6.2.1 - No caso de perda da validade dos empenhos por motivo de cancelamento de Restos a Pagar, o quantitativo físico-financeiro poderá ser reduzido até a etapa do objeto contratado que apresente funcionalidade.

CLÁUSULA SÉTIMA – DA EXECUÇÃO FINANCEIRA



7 – Os recursos somente poderão ser utilizados para pagamento de despesas constantes do Plano de Trabalho ou para aplicação no mercado financeiro, nas hipóteses previstas em lei ou na Portaria Interministerial MPDG/MF/CGU nº 424, de 30 de dezembro de 2016, vedada sua utilização em finalidade diversa da pactuada neste Instrumento.

7.1 – A programação e a execução financeira deverão ser realizadas em separado, de acordo com a natureza e a fonte de recursos, se for o caso.

7.2 – Antes da realização de cada pagamento, o CONTRATADO e/ou UNIDADE EXECUTORA incluirá no SICONV, no mínimo, as seguintes informações:

- I - a destinação do recurso;
- II - o nome e CNPJ ou CPF do fornecedor, quando for o caso;
- III - o contrato a que se refere o pagamento realizado;
- IV - a meta, etapa ou fase do Plano de Trabalho relativa ao pagamento;
- V - informações das notas fiscais ou documentos contábeis.

7.3 – Os pagamentos devem ser realizados mediante crédito na conta bancária de titularidade dos fornecedores e prestadores de serviços, facultada a dispensa deste procedimento nos casos citados abaixo, em que o crédito poderá ser realizado em conta bancária de titularidade do próprio CONTRATADO e/ou UNIDADE EXECUTORA, devendo ser registrado no SICONV o beneficiário final da despesa:

- a) por ato da autoridade máxima do Gestor do Programa;
- b) no ressarcimento ao CONTRATADO e/ou UNIDADE EXECUTORA por pagamentos realizados às próprias custas decorrentes de atrasos na liberação de recursos pelo Gestor do Programa e em valores além da contrapartida pactuada.

7.3.1 – Excepcionalmente, poderá ser realizado, uma única vez no decorrer da vigência do presente Contrato de Repasse, pagamento a pessoa física que não possua conta bancária, desde que permitida a identificação do beneficiário pela CONTRATANTE, e observado o limite de R\$ 1.200,00 (um mil e duzentos reais) por fornecedor ou prestador de serviços.

7.4 – Os recursos transferidos pela CONTRATANTE não poderão ser utilizados para despesas efetuadas em período anterior ou posterior à vigência do presente Contrato de Repasse, permitido o pagamento de despesas posteriormente desde que comprovadamente realizadas na vigência descrita no item VI das CONDIÇÕES GERAIS.

7.5 – Os recursos transferidos, enquanto não utilizados, serão aplicados em caderneta de poupança se o prazo previsto para sua utilização for igual ou superior a um mês, ou em fundo de aplicação financeira de curto prazo ou operação de mercado aberto lastreada em títulos da dívida pública federal, quando a sua utilização estiver prevista para prazo menor que um mês.

7.5.1 – A aplicação dos recursos, creditados na conta vinculada ao Contrato de Repasse, em fundo de curto prazo será automática, após assinatura pelo CONTRATADO e/ou UNIDADE EXECUTORA do respectivo Termo de Adesão ao fundo no ato de regularização da conta, ficando o CONTRATADO e/ou UNIDADE EXECUTORA

13

responsável pela aplicação em caderneta de poupança por intermédio do SICONV, se o prazo previsto para utilização dos recursos transferidos for igual ou superior a um mês.

7.5.2 – Todos os rendimentos provenientes da aplicação dos recursos das contas vinculadas devem ser devolvidos à conta única do Tesouro ao final da execução do objeto contratado, devendo constar de demonstrativo específico que integrará a prestação de contas, vedada a sua utilização.

7.5.3 - Na ocorrência de perdas financeiras decorrentes da aplicação dos recursos, que comprometam a execução do objeto contratual, fica o CONTRATADO obrigado ao aporte adicional de contrapartida.

7.6 – Eventuais saldos financeiros verificados quando da conclusão, denúncia, rescisão ou extinção do Contrato de Repasse, inclusive os provenientes das receitas auferidas em aplicações financeiras, deverão ser restituídos à UNIÃO FEDERAL, no prazo improrrogável de 30 (trinta) dias do evento, na forma indicada pela CONTRATANTE na época da restituição, sob pena da imediata instauração de Tomada de Contas Especial do responsável.

7.6.1 – A devolução prevista acima será realizada observando-se a proporcionalidade dos recursos transferidos e da contrapartida prevista, independente da época em que foram aportados, devendo, nos casos em que incida exclusivamente sobre o repasse ou a contrapartida, ser devolvido apenas ao ente titular do valor remunerado.

7.6.2 – Nos casos de descumprimento do prazo previsto no item 7.6, o CONTRATANTE solicitará à instituição financeira albergante da conta vinculada a devolução imediata dos saldos remanescentes à conta única do Tesouro Nacional.

7.7 – Deverão ser restituídos, ainda, todos os valores transferidos, acrescidos de juros legais e atualizados monetariamente, a partir da data do recebimento, na forma da legislação aplicável, nos seguintes casos:

- a) quando não houver qualquer execução física referente ao objeto pactuado neste Instrumento nem utilização de recursos;
- b) quando for executado parcialmente o objeto pactuado neste Instrumento;
- c) quando não for apresentada, no prazo regulamentar, a respectiva prestação de contas parcial ou final;
- d) quando os recursos forem utilizados em desconformidade com o pactuado neste Instrumento;
- e) quando houver utilização dos valores resultantes de aplicações financeiras em desacordo com o estabelecido no item 7.5.2;
- f) quando houver impugnação de despesas, se realizadas em desacordo com as disposições do contrato celebrado.

7.7.1 – Na hipótese prevista no item 7.7, alínea "a", os recursos que permaneceram na conta vinculada, sem terem sido desbloqueados em favor do CONTRATADO e/ou UNIDADE EXECUTORA, serão devolvidos acrescidos do resultado da aplicação financeira nos termos do item 7.5, no prazo de até 30 (trinta) dias do vencimento da vigência do Contrato de Repasse.

14

7.7.2 – Na hipótese prevista no item 7.7, alínea "b", em que a parte executada apresente funcionalidade, a devolução dos recursos já creditados em conta e não aplicados no objeto do Plano de Trabalho, acrescidos do resultado da aplicação financeira nos termos do item 7.5, ocorrerá no prazo de até 30 (trinta) dias do vencimento da vigência contratual.

7.7.3 – Na hipótese prevista no item 7.7, alínea "b", em que a parte executada não apresente funcionalidade, a totalidade dos recursos liberados devem ser devolvidos devidamente atualizados, conforme exigido para a quitação de débitos para com a Fazenda Nacional, com base na variação da Taxa Referencial do Sistema Especial de Liquidação e de Custódia – SELIC, acumulada mensalmente, até o último dia do mês anterior ao da devolução de recursos, acrescido a esse montante de 1% (um por cento) no mês de efetivação da devolução de recursos à conta única do Tesouro.

7.7.4 - Para aplicação dos itens 7.7.2 e 7.7.3, a funcionalidade da parte executada será verificada pela CONTRATANTE.

7.7.5 - Vencidos os prazos de devolução descritos nos itens 7.7.2 e 7.7.3, os valores devem ser devolvidos devidamente atualizados, conforme exigido para a quitação de débitos para com a Fazenda Nacional, com base na variação da Taxa Referencial do Sistema Especial de Liquidação e de Custódia – SELIC, acumulada mensalmente, até o último dia do mês anterior ao da devolução de recursos, acrescido a esse montante de 1% (um por cento) no mês de efetivação da devolução de recursos à conta única do Tesouro.

7.7.6 - Na hipótese prevista no item 7.7, alínea "c", os recursos devem ser devolvidos incluindo os rendimentos da aplicação no mercado financeiro, atualizados pela Taxa Referencial do Sistema Especial de Liquidação e de Custódia – SELIC.

7.7.7 – Na hipótese prevista no item 7.7, alíneas "d", será instaurada Tomada de Contas Especial, além da devolução dos recursos liberados devidamente atualizados, conforme exigido para a quitação de débitos para com a Fazenda Nacional, com base na variação da Taxa Referencial do Sistema Especial de Liquidação e de Custódia – SELIC, acumulada mensalmente, até o último dia do mês anterior ao da devolução dos recursos, acrescido esse montante de 1% (um por cento) no mês de efetivação da devolução dos recursos à Conta Única do Tesouro Nacional.

7.8 – Para fins de efetivação da devolução dos recursos à União, a parcela de atualização referente à variação da SELIC será calculada proporcionalmente à quantidade de dias compreendida entre a data da liberação da parcela para o CONTRATADO e a data de efetivo crédito do montante devido na conta única do Tesouro.

CLÁUSULA OITAVA – DOS BENS REMANESCENTES AO TÉRMINO DA VIGÊNCIA CONTRATUAL

8 – Os bens remanescentes decorrentes do Contrato de Repasse serão de propriedade do CONTRATADO e/ou UNIDADE EXECUTORA, quando da sua extinção, desde que vinculados à finalidade a que se destinam.



CLÁUSULA NONA – DAS PRERROGATIVAS

9 – O Gestor do Programa é a autoridade competente para coordenar e definir as diretrizes do Programa, cabendo à CONTRATANTE o acompanhamento e avaliação das ações constantes no Plano de Trabalho.

9.1 – Sempre que julgar conveniente, o Gestor do Programa poderá promover visitas *in loco* com o propósito do acompanhamento e avaliação dos resultados das atividades desenvolvidas em razão do Contrato de Repasse, observadas as normas legais e regulamentares pertinentes ao assunto.

9.2 – É prerrogativa da União, por intermédio do Gestor do Programa e do CONTRATANTE, promover a fiscalização físico-financeira das atividades referentes ao Contrato de Repasse, bem como, conservar, em qualquer hipótese, a faculdade de assumir ou transferir a responsabilidade da execução do objeto, no caso de sua paralisação ou de fato relevante que venha a ocorrer.

9.3 - As informações relativas à celebração, execução, acompanhamento, fiscalização e de prestação de contas, inclusive àquelas referentes à movimentação financeira dos instrumentos, serão públicas, exceto nas hipóteses legais de sigilo fiscal e bancário e nas situações classificadas como de acesso restrito, consoante o ordenamento jurídico.

CLÁUSULA DÉCIMA – DOS DOCUMENTOS E DA CONTABILIZAÇÃO

10 – Obriga-se o CONTRATADO e/ou UNIDADE EXECUTORA a registrar, em sua contabilidade analítica, em conta específica do grupo vinculado ao ativo financeiro, os recursos recebidos da CONTRATANTE, tendo como contrapartida conta adequada no passivo financeiro, com subcontas identificando o Contrato de Repasse e a especificação da despesa.

10.1 – As faturas, recibos, notas fiscais e quaisquer outros documentos comprobatórios de despesas serão emitidos em nome do CONTRATADO e/ou UNIDADE EXECUTORA, devidamente identificados com o nome do Programa e o número do Contrato de Repasse, e mantidos em arquivo, em ordem cronológica, no próprio local em que forem contabilizados, à disposição dos órgãos de controle interno e externo, pelo prazo fixado no Contrato de Repasse.

10.1.1 – O CONTRATADO e/ou UNIDADE EXECUTORA deverá disponibilizar cópias dos comprovantes de despesas ou de outros documentos à CONTRATANTE sempre que solicitado.

CLÁUSULA DÉCIMA PRIMEIRA – DA PRESTAÇÃO DE CONTAS

11 – A Prestação de Contas referente aos recursos financeiros deverá ser apresentada à CONTRATANTE no prazo descrito no item VI das CONDIÇÕES GERAIS.

16

11.1 – Quando a prestação de contas não for encaminhada no prazo fixado, a CONTRATANTE estabelecerá o prazo máximo de 45 (quarenta e cinco) dias para sua apresentação, ou recolhimento dos recursos, incluídos os rendimentos da aplicação no mercado financeiro, atualizados pela taxa SELIC.

11.2 – Caso o CONTRATADO e/ou UNIDADE EXECUTORA não apresente a prestação de contas nem devolva os recursos nos termos do item anterior, ao término do prazo estabelecido, a CONTRATANTE registrará a inadimplência no SICONV por omissão do dever de prestar contas e comunicará o fato ao órgão de contabilidade analítica, para fins de instauração de Tomada de Contas Especial sob aquele argumento e adoção de outras medidas para reparação do dano ao erário, sob pena de responsabilização solidária.

11.3 – Cabe ao prefeito e ao governador sucessores prestar contas dos recursos provenientes dos Contratos de Repasse firmado pelo seu antecessor.

11.3.1 – Na impossibilidade de atender ao disposto no item anterior, deve apresentar, à CONTRATANTE, e inserir no SICONV documento com justificativas que demonstrem o impedimento e as medidas adotadas para o resguardo do patrimônio público.

11.3.2 – Quando a impossibilidade de prestar contas decorrer de ação ou omissão do antecessor, o novo administrador solicitará a instauração de Tomada de Contas Especial.

11.3.3 – Os casos fortuitos ou de força maior que impeçam o CONTRATADO e/ou UNIDADE EXECUTORA de prestar contas dos recursos recebidos e aplicados ensejarão a juntada de documentos e justificativas, a serem entregues à CONTRATANTE, para análise e manifestação do Gestor do Programa.

CLÁUSULA DÉCIMA SEGUNDA – DO RECOLHIMENTO DE TARIFAS EXTRAORDINÁRIAS

12 – Haverá a cobrança de tarifa extraordinária do CONTRATADO e/ou UNIDADE EXECUTORA nos seguintes casos em que esse(s) der(em) causa:

- a) reanálise do Plano de Trabalho;
- b) emissão de VRPL inapto;
- c) manutenção do contrato, cobrada mensalmente após 180 dias sem execução financeira;
- d) reabertura de PCF ou TCE;
- e) alteração de cronograma;
- f) atualização de orçamento;
- g) exclusão de meta;
- h) ajustes no projeto;
- i) reprogramação de remanescente de obra;
- j) inclusão de meta;
- k) alteração no escopo;
- l) publicações no DOU;
- m) fotocópias.

12.1 – Os valores dos serviços acima constam em tabela disponível no SICONV.



17

12.2 – O comprovante de pagamento da tarifa extraordinária é apresentado à CONTRATANTE previamente à realização do serviço.

CLÁUSULA DÉCIMA TERCEIRA – DA AUDITORIA

13 – Os serviços de auditoria serão realizados pelos órgãos de controle interno e externo da União, sem elidir a competência dos órgãos de controle interno e externo do CONTRATADO e/ou UNIDADE EXECUTORA, em conformidade com o Capítulo VI do Decreto nº 93.872, de 23 de dezembro de 1986.

13.1 – É livre o acesso, a qualquer tempo, de servidores do Sistema de Controle Interno ao qual esteja subordinada a CONTRATANTE e do Tribunal de Contas da União a todos os atos e fatos relacionados direta ou indiretamente com o Instrumento pactuado, bem como aos locais de execução das obras, quando em missão de fiscalização ou auditoria.

13.2. Em sendo evidenciados pelos Órgãos de Controle ou Ministério Público vícios insanáveis que impliquem nulidade da licitação realizada, o CONTRATADO deverá adotar as medidas administrativas necessárias à recomposição do erário no montante atualizado da parcela já aplicada, o que pode incluir a reversão da aprovação da prestação de contas e a instauração de Tomada de Contas Especial, independentemente da comunicação do fato ao Tribunal de Contas da União e ao Ministério Público.

CLÁUSULA DÉCIMA QUARTA – DA IDENTIFICAÇÃO DAS OBRAS E DAS AÇÕES PROMOCIONAIS

14 – É obrigatória a identificação do empreendimento com placa segundo modelo fornecido pela CONTRATANTE, durante o período de duração da obra, devendo ser afixada no prazo de até 15 (quinze) dias, contados a partir da autorização da CONTRATANTE para o início dos trabalhos, sob pena de suspensão da liberação dos recursos financeiros, observadas as limitações impostas pela Eleitoral nº 9.504, de 30 de setembro de 1997.

14.1 – Em qualquer ação promocional relacionada com o objeto do Contrato de Repasse será obrigatoriamente destacada a participação da CONTRATANTE, do Gestor do Programa, bem como o objeto de aplicação dos recursos, observado o disposto no § 1º do art. 37 da Constituição Federal, sob pena de suspensão da liberação dos recursos financeiros, observadas as limitações impostas pela Eleitoral nº 9.504, de 30 de setembro de 1997.

CLÁUSULA DÉCIMA QUINTA – DA VIGÊNCIA

15 – A vigência deste Instrumento iniciar-se-á na data de sua assinatura e encerrar-se-á no prazo descrito no item VI das CONDIÇÕES GERAIS, possibilitada a sua prorrogação mediante Termo Aditivo e aprovação da CONTRATANTE, quando da ocorrência de fato superveniente que impeça a consecução do objeto no prazo acordado.

18

15.1 – A vigência contratual poderá ser prorrogada no máximo 2 (duas) vezes, por período compatível com o cronograma físico-financeiro.

CLÁUSULA DÉCIMA SEXTA – DA RESCISÃO E DA DENÚNCIA

16 – O Contrato de Repasse poderá ser denunciado por qualquer das partes e rescindido a qualquer tempo, ficando os partícipes responsáveis pelas obrigações assumidas na sua vigência, creditando-se-lhes, igualmente, os benefícios adquiridos no mesmo período, aplicando, no que couber, a Portaria Interministerial MPDG/MF/CGU nº 424, de 30 de dezembro de 2016 e demais normas pertinentes à matéria.

16.1 – Constitui motivo para rescisão do Contrato de Repasse o descumprimento de qualquer das Cláusulas pactuadas, particularmente quando constatada pela CONTRATANTE:

- I - a utilização dos recursos em desacordo com o Plano de Trabalho;
- II - a inexistência de execução financeira após 180 (cento e oitenta) dias da liberação da primeira parcela, à exemplo do descrito na Cláusula Quinta, item 5.8;
- III - a falsidade ou incorreção de informação de documento apresentado;
- IV - a verificação de qualquer circunstância que enseje a instauração de Tomada de Contas Especial.

16.1.1 – A rescisão do Contrato de Repasse, na forma acima prevista e sem que tenham sido os valores restituídos à União Federal devidamente corrigidos, ensejará a instauração de Tomada de Contas Especial.

CLÁUSULA DÉCIMA SÉTIMA – DO PROVIMENTO JUDICIAL LIMINAR

17 – A existência de restrição do CONTRATADO e/ou UNIDADE EXECUTORA não foi considerada óbice à celebração do presente instrumento, em razão da decisão liminar concedida nos termos especificados no Contrato de Repasse, a qual autorizou a celebração deste instrumento, condicionada à decisão final.

17.1 – Ainda que posteriormente regularizada a restrição apontada no Contrato de Repasse, a desistência da ação ou a decisão judicial desfavorável ao CONTRATADO e/ou UNIDADE EXECUTORA implicará a desconstituição dos efeitos da respectiva liminar, com a rescisão do presente contrato e a devolução de todos os recursos que eventualmente tenha recebido, atualizados na forma da legislação em vigor.

CLÁUSULA DÉCIMA OITAVA – DA ALTERAÇÃO

18 – A alteração deste Instrumento, no caso da necessidade de ajustamento da sua programação de execução física e financeira, inclusive a alteração do prazo de vigência fixado no Contrato de Repasse, será feita por meio de Termo Aditivo e será provocada pelo CONTRATADO e/ou UNIDADE EXECUTORA, mediante apresentação das respectivas justificativas, no prazo mínimo de 60 (sessenta) dias que antecedem o

término da sua vigência, sendo necessária, para sua implementação, a aprovação da CONTRATANTE.

18.1 – A alteração do prazo de vigência do Contrato de Repasse, em decorrência de atraso na liberação dos recursos por responsabilidade do Gestor do Programa, será promovida “de ofício” pela CONTRATANTE, limitada ao período do atraso verificado, fazendo disso imediato comunicado ao CONTRATADO e/ou UNIDADE EXECUTORA.

18.2 – A alteração contratual referente ao valor do Contrato de Repasse será feita por meio de Termo Aditivo, ficando a majoração dos recursos de repasse sob decisão unilateral exclusiva do Gestor do Programa.

18.3 – São vedadas as alterações do objeto do Contrato de Repasse e da Contrapartida que resulte em valores inferiores ou superiores aos limites mínimos e máximos definidos na Lei de Diretrizes Orçamentárias.

CLÁUSULA DÉCIMA NONA – DAS VEDAÇÕES

19 – Ao CONTRATADO é vedado:

- I. reformular os projetos de engenharia das obras e serviços já aceitos pelo CONTRATANTE;
- II. reprogramar os projetos de engenharia dos instrumentos enquadrados no Inciso I do Artigo 3º da Portaria Interministerial MPDG/MF/CGU nº 424/2016, exceto para os casos previstos na Instrução Normativa MPDG nº 02/2018;
- III. realizar despesas a título de taxa de administração ou similar;
- IV. pagar, a qualquer título, servidor ou empregado público, integrante de quadro de pessoal do órgão ou entidade pública da Administração Direta ou Indireta, salvo nas hipóteses previstas em leis federais específicas e na Lei de Diretrizes Orçamentárias;
- V. utilizar, ainda que em caráter emergencial, os recursos para finalidade diversa da estabelecida no instrumento;
- VI. realizar despesa em data anterior à vigência do instrumento;
- VII. efetuar pagamento em data posterior à vigência do instrumento, salvo se o fato gerador da despesa tenha ocorrido durante a vigência do instrumento pactuado;
- VIII. realizar despesas com taxas bancárias, multas, juros ou correção monetária, inclusive referentes a pagamentos ou recolhimentos fora dos prazos, exceto no que se refere às multas e aos juros decorrentes de atraso na transferência de recursos pelo CONTRATANTE, e desde que os prazos para pagamento e os percentuais sejam os mesmos aplicados no mercado.
- IX. transferir recursos para clubes, associações de servidores ou quaisquer entidades congêneres, exceto para creches e escolas para o atendimento pré-escolar, quando for o caso;
- X. realizar despesas com publicidade, salvo a de caráter educativo, informativo ou de orientação social, da qual não constem nomes, símbolos ou imagens que caracterizem promoção pessoal e desde que previstas no plano de trabalho;
- XI. pagar, a qualquer título, a empresas privadas que tenham em seu quadro societário servidor público da ativa ou empregado de empresa pública, ou de sociedade de

CAIPA

Contrato de Repasse – Transferência Voluntária

- economia mista, do órgão celebrante, por serviços prestados, inclusive consultoria, assistência técnica ou assemelhados;
- XII. aproveitar rendimentos dos recursos do Contrato de Repasse;
- XIII. computar receitas oriundas dos rendimentos de aplicações no mercado financeiro como contrapartida;
- XIV. adotar o regime de execução direta.

CLÁUSULA VIGÉSIMA – DOS REGISTROS DE OCORRÊNCIAS E DAS COMUNICAÇÕES

20 – Os documentos instrutórios ou comprobatórios relativos à execução do Contrato de Repasse deverão ser apresentados em original ou em cópia autenticada.

20.1 – As comunicações de fatos ou ocorrências relativas ao Contrato serão consideradas como regularmente feitas se entregues por carta protocolada, telegrama, fax ou correspondência eletrônica, com comprovante de recebimento, nos endereços descritos no item VIII das CONDIÇÕES GERAIS.

CLÁUSULA VIGÉSIMA PRIMEIRA – DO FORO

21 – Fica eleito o foro da Justiça Federal, descrito no item VII das CONDIÇÕES GERAIS, para dirimir os conflitos decorrentes deste Instrumento, com renúncia expressa de qualquer outro, por mais privilegiado que seja.

E, por estarem assim justos e pactuados firmam este Instrumento, que será assinado pelas partes e pelas testemunhas abaixo, para que surta seus efeitos jurídicos e legais, em juízo e fora dele, sendo extraídas as respectivas cópias, que terão o mesmo valor do original.

CAÇAPAVA DO SUL
Local/Data

15 de Junho de 2018

Assinatura do CONTRATANTE
Nome: RUBEN VALTER GRAMS
CPF: 282.295.330-91

Assinatura do CONTRATADO
Nome: SAVIO JOHNSTON PRESTES
CPF: 487.828.580-04

Testemunhas

Nome:
CPF:

Nome:
CPF:

**ANEXO XII – TERMO ADITIVO AO CONTRATO DE REPASSE
866019/2018/MCIDADES/CAIXA.**



Termo Aditivo

Grau de Sigilo

#PÚBLICO

TERMO ADITIVO AO CONTRATO DE REPASSE Nº 866019/2018/MDR/CAIXA, QUE ENTRE SI FAZEM A UNIÃO FEDERAL, POR INTERMÉDIO DO(A) MINISTÉRIO DO DESENVOLVIMENTO REGIONAL, REPRESENTADO(A) PELA CAIXA ECONÔMICA FEDERAL, E O(A) MUNICÍPIO DE LAVRAS DO SUL, NA FORMA ABAIXO:

A União Federal, na qualidade de CONTRATANTE, por intermédio do Concedente Ministério do Desenvolvimento Regional, inscrito no CNPJ/MF sob o nº 03.353.358/0001-96, representada pela Caixa Econômica Federal (CEF), instituição financeira sob a forma de empresa pública, dotada de personalidade jurídica de direito privado, criada pelo Decreto-Lei nº 759, de 12/08/1969, e constituída pelo Decreto nº 66.303, de 06/03/1970, regendo-se pelo Estatuto Social aprovado na Assembleia Geral de 19/01/2018, em conformidade com o Decreto nº 8.945, de 27/12/2016, e suas alterações, com sede no Setor Bancário Sul, Quadra 04, Lote 3/4, Brasília-DF, inscrita no CNPJ/MF sob o nº 00.360.305/0001-04, e MUNICÍPIO DE LAVRAS DO SUL, inscrito no CNPJ sob o nº 88.201.298/0001-49, na qualidade de CONTRATADO no Contrato de Repasse nº 866019/2018/MDR/CAIXA, representados neste ato pelos abaixo assinados, celebram o presente Termo Aditivo, mediante as cláusulas e condições a seguir relacionadas:

CLÁUSULA PRIMEIRA – DO OBJETO DO TERMO ADITIVO

O presente INSTRUMENTO tem por objetivo a alteração do Término da Vigência Contratual do item VI - PRAZOS das CONDIÇÕES GERAIS do Contrato de Repasse nº 866019/2018/MDR/CAIXA, de 15/06/2018, realizado segundo os termos do Programa Planejamento Urbano do Ministério do Desenvolvimento Regional, que passa(m) a ter a seguinte redação:

"VI - PRAZOS

Término da Vigência Contratual: 31 de Outubro de 2021."

CLÁUSULA SEGUNDA – DA RATIFICAÇÃO

Ficam ratificadas em todos os seus termos e condições as demais cláusulas do Contrato de Repasse ora aditado, ficando este Termo fazendo parte integrante e complementar daquele, a fim de que juntos produzam um só efeito.

CLÁUSULA TERCEIRA

O presente Termo Aditivo será levado à publicação no Diário Oficial da União, dentro do prazo estabelecido pelas normas em vigor.



Termo Aditivo

E, por estarem assim justos e pactuados firmam este Instrumento, que será assinado pelas partes e pelas testemunhas abaixo, para que surta seus efeitos jurídicos e legais, em juízo e fora dele, sendo extraídas as respectivas cópias, que terão o mesmo valor do original.

Santa Maria, _____, 10 de Fevereiro de 2020
Local/data

Assinatura, sob carimbo, do
CONTRATANTE
Nome: ODIRLEI SUDATTI
CPF: 019.052.939-33

Assinatura do CONTRATADO

Nome: SAVIO JOHNSTON PRESTES
CPF: 487.828.580-04

Sergio Edegar Nunes dos Santos
CPF: 341.775.870-87

Testemunhas

Zuleica Nobre Medeiros
Nome: Zuleica Nobre Medeiros
CPF: 664.843.240-34

SALERI SOARES
Nome: SALERI SOARES
CPF: 341.938.630-34

Ed

Grau de Sigilo

#PUBLICO

TERMO ADITIVO AO CONTRATO DE REPASSE Nº 866019/2018/MCIDADES, QUE ENTRE SI FAZEM A UNIÃO FEDERAL, POR INTERMÉDIO DO(A) MINISTÉRIO DAS CIDADES, REPRESENTADO(A) PELA CAIXA ECONÔMICA FEDERAL, E O(A) MUNICÍPIO DE LAVRAS DO SUL, NA FORMA ABAIXO:

A União Federal, na qualidade de CONTRATANTE, por intermédio do Concedente Ministério das Cidades, inscrito no CNPJ/MF sob o nº 01.227.588/0001-83, com sede Setor de Aularquias Sul, Quadra 01, Lote 01/06, Bloco "H", Ed. Telemundi II, Brasília/DF - CEP: 70070-010, representada pela Caixa Econômica Federal (CEF), instituição financeira sob a forma de empresa pública, dotada de personalidade jurídica de direito privado, criada pelo Decreto-Lei nº 759, de 12/08/1969, e constituída pelo Decreto nº 66.303, de 06/03/1970, regendo-se pelo Estatuto Social aprovado na Assembleia Geral de 19/01/2018, em conformidade com o Decreto nº 8.945, de 27/12/2016, e suas alterações, com sede no Setor Bancário Sul, Quadra 04, Lote 3/4, Brasília-DF, inscrita no CNPJ/MF sob o nº 00.360.305/0001-04, e MUNICÍPIO DE LAVRAS DO SUL, inscrito no CNPJ sob o nº 88.201.298/0001-49, na qualidade de CONTRATADO no Contrato de Repasse nº 866019/2018/MCIDADES, representados neste ato pelos abaixo assinados, celebram o presente Termo Aditivo, mediante as cláusulas e condições a seguir relacionadas:

CLÁUSULA PRIMEIRA

O presente INSTRUMENTO tem por objetivo alterar a Nota de Empenho, o Programa de Trabalho e a Natureza da Despesa do item V - DESCRIÇÃO FINANCEIRA E ORÇAMENTÁRIA das CONDIÇÕES GERAIS do Contrato de Repasse nº 866019/2018, de 15/06/2018, realizado segundo os termos do Programa Planejamento Urbano do Ministério das Cidades, que passa(m) a ter a seguinte redação:

V - DESCRIÇÃO FINANCEIRA E ORÇAMENTÁRIA

Nota de Empenho nº 2018NE800550, emitida em 12/06/2018, no valor de R\$ 222.857,14 (duzentos e vinte e dois mil e oitocentos e cinquenta e sete reais e quatorze centavos), Unidade Gestora 175004, Gestão 00001, Programa de Trabalho: 1545120541D730043, Natureza da Despesa: 444042.

CLÁUSULA SEGUNDA

Ficam ratificadas em todos os seus termos e condições as demais cláusulas do Contrato de Repasse ora aditado, ficando este Termo fazendo parte integrante e complementar daquele, a fim de que juntos produzam um só efeito.

CLÁUSULA TERCEIRA

O presente Termo Aditivo será levado à publicação no Diário Oficial da União, dentro do prazo estabelecido pelas normas em vigor.

E, por estarem assim justos e pactuados firmam este Instrumento, que será assinado pelas partes e pelas testemunhas abaixo, para que surta seus efeitos jurídicos e legais, em juízo e fora dele, sendo extraídas as respectivas cópias, que terão o mesmo valor do original.

LAVRAS DO SUL

Local/data

30 de Agosto de 2018

Assinatura, sob carimbo, do CONTRATANTE
Nome: LUIZ FERNANDO BENETTI MACHADO
CPF: 421.115.170-91

Assinatura do CONTRATADO
Nome: SAVIO JOHNSTON PRESTES
CPF: 487.828.580-04

Testemunhas

Nome: Augusto Domínguez Júnior
CPF: 027.947.869-99

Nome: Rita de Cassia Sasso
CPF: 027.947.869-99

ANEXO XIII – QCI – QUADRO DE COMPOSIÇÃO DO INVESTIMENTO



QCI - Quadro de Composição do Investimento

Nº OPERAÇÃO 310902018 **Nº SICONV** 856019/2018 **PROPORLENTE / TOMADOR** PM Lavras do Sul **MUNICÍPIO / UF** Lavras do Sul / RS
APELIDO DO EMPREENDIMENTO Implantação de Pavimentação em Vias Urbanas

VALORES CONTRATADOS (R\$):	
RECURSO OGU	REPASSSE 222.857,14
	CONTRAPARTIDA INVESTIMENTO 244.367,14

Meta	Item de Investimento	Sistema de Investimento	Descrição da Meta	Situação	Quantidade	Unid.	Lote de Licitação / nº do CTEF / LOTE	Repassse (R\$)	Contrapartida Financeira (R\$)	Outros (R\$)	Investimento (R\$)
1.	Pavimentação	Pavimentação de vias	IMPLEMENTAÇÃO DE PAVIMENTAÇÃO EM VIAS URBANAS	Em análise	2.218,57	m²	TOTAL	222.857,14 (91,20%)	21.510,00 (8,80%)	- (0,00%)	244.367,14 (100,00%)

Observações:
 Declaramos que a execução da obra será por Administração Indireta pelo regime de Empreitada Global. Referência: 07/2018.

Lavras do Sul/RS
 Local _____
 quarta-feira, 23 de outubro de 2019
 Data _____

 Representante Tomador
 Nome: Sivaldo Johnson Prestes
 Cargo: Prefeito Municipal

ANEXO XIV – PLANILHA DE LEVANTAMENTO DE QUANTITATIVOS

Item	Descrição	Unidade	Quantidade	Métrica de Cálculo	GRUPO DE OBRAS		Valor	Valor Unitário	Valor Total
					Grupo de Obras	Quantidade			
1.1	SERVIÇOS DE OBRAS DE FUNDAMENTO EM FERRAGEM E FORMAS	M3	2,30		003			2,30	
1.1.1	PLACA DE OBRAS EM OBRAS DE AÇO GALVANIZADO	M2	2218,97		003		419,37	900,00	328,34
1.1.2	REGULARIZAÇÃO DE SUPERFÍCIES EM TERRA COM MOTONIVELADORA	M2	171,98		003		32,47	60,76	98,79
1.1.3	CARGA, MANOBRAS E DESCARGA DE AREIA BRITA, PEDRA DE MÃO E SOLOS COM CARIMBAO BUCALANTE E MT DE SCARGA LIVRE	T							
1.2	ACERTAMENTO DE GUAI MEC (FOI EM TRECHO RETO)	M	698,46		003		115,40	162,00	162,00
1.2.1	USURNO INCLINAÇÃO DE PAVIMENTO DE BASE INFERIORE BASE	M2	2718,97		003		419,37	900,00	328,34
1.2.2	PARTE ADAPTADA A LARGURA DA BASE (1.10M)	M2							
1.2.3	PAVIMENTO EM PARALELEPÍPEDO SOBRE COCHO DE AREIA	M2							
1.2.4	REFORMA DE PAVIMENTO DE CIMENTO PORTLAND 15/25 EM TUBO DE CIMENTO PORTLAND 15/25	M3	64,94		003		18,84	34,45	34,45
1.3	IP, PISO SANICOM LASTRO 10/20/18/5 T, LARGURA DE TRABALHO	H	64,94		003		18,84	34,45	34,45
1.3.1	1,72 M - JAROS - AF 110/18	M	608,40		003		115,40	162,00	162,00
1.4	EM TRECHO RETO, 20 CM DE ALTEZA, AF 07/019	M							
1.4.1	PAREDE PARALELA	M	43,94		003		11,94	16,20	16,20
1.4.2	ENCUBO E COMPACTAÇÃO DE BASE E OU SUB-BASE COM SOLO	M3	52,73		003		26,36	38,37	38,37
1.5	CONCRETO ARMADO, COM REFORÇO DE FERRAGEM INCLUSIVE ESCAVATAÇÃO, CARGA, TRANSPORTE E SOLDO, AF 09/017	M3							
1.5.1	PLACA DE AÇO ESMALTADA PARA IDENTIFICAÇÃO DE RUAs, 16 CM X 16 CM	UN	8,00		003		8,00	8,00	8,00
1.5.2	PARDEIS, DIALÓGICOS, AF 09/017	M2	38,90		003		38,90	38,90	38,90
1.5.3	FRISO PODOFATIL DE CONCRETO DIRECIONAL E ALERTA, 10 X 40 X 2,5 CM	UN	42,00		003		42,00	42,00	42,00
1.5.4	FRISO PODOFATIL DE CONCRETO 10 X 13,5 X 2,5 CM, COM REFORÇO DE FERRAGEM 10 X 13,5 CM, COM REFORÇO DE FERRAGEM 10 X 13,5 CM	M3	1,95		003		1,95	1,95	1,95

CAIXA
 PROJETO DE EMPREENDIMENTO
 Implantação de Freguesia em Vila Urbaniza.

PROPOSTANTE / TOMADOR
 (CNPJ nº 08.289.191/0001-97)

PROPOSTANTE / TOMADOR
 (CPF nº 08.289.191/0001-97)

PROPOSTANTE / TOMADOR
 (CPF nº 08.289.191/0001-97)

PROPOSTANTE / TOMADOR
 (CPF nº 08.289.191/0001-97)

PROPOSTANTE / TOMADOR
 (CPF nº 08.289.191/0001-97)

PROPOSTANTE / TOMADOR
 (CPF nº 08.289.191/0001-97)

PROPOSTANTE / TOMADOR
 (CPF nº 08.289.191/0001-97)

PROPOSTANTE / TOMADOR
 (CPF nº 08.289.191/0001-97)

PROPOSTANTE / TOMADOR
 (CPF nº 08.289.191/0001-97)

PROPOSTANTE / TOMADOR
 (CPF nº 08.289.191/0001-97)

PROPOSTANTE / TOMADOR
 (CPF nº 08.289.191/0001-97)

PROPOSTANTE / TOMADOR
 (CPF nº 08.289.191/0001-97)

PROPOSTANTE / TOMADOR
 (CPF nº 08.289.191/0001-97)

Local: Vila Urbaniza
 Data: 21 de outubro de 2019

Responsável Técnico
 Assinatura: [Assinatura]
 CREA/CAU: 063.221/001
 ART: 0681/0884478

Responsável Técnico
 Assinatura: [Assinatura]
 CREA/CAU: 063.221/001
 ART: 0681/0884478

