

## **EDITAL DE CONCORRÊNCIA Nº 01/2017**

PREFEITURA MUNICIPAL DE LAVRAS DO SUL  
SECRETARIA MUNICIPAL DE EDUCAÇÃO  
EDITAL DE CONCORRÊNCIA N.º 01/2017  
TIPO MENOR PREÇO GLOBAL  
PROCESSO LICITATÓRIO Nº 33/2017

*Contratação, por Empreitada Global de material e mão de obra, de uma Empreiteira para construção de um muro de arrimo na Escola 12 salas do FNDE, que está sendo construída através do Processo Licitatório nº 16/2016 – Concorrência Pública 01/2016, conforme projetos e memorial descritivo e demais especificações.*

O PREFEITO MUNICIPAL DE LAVRAS DO SUL, no uso de suas atribuições legais e de conformidade com a Lei n.º 8.666, de 21 de junho de 1993 e suas alterações, torna público, para o conhecimento dos interessados, que às 10 horas, do dia 18 do mês de Dezembro do ano de 2017, no Setor de Licitações, se reunirá a Comissão Permanente de Licitações, designada pela Portaria n.º 073/2017, com a finalidade de receber propostas para Contratação, por Empreitada Global de material e mão de obra, de uma Empreiteira para construção de um muro de arrimo na escola 12 Salas do FNDE, conforme projetos e memorial descritivo e demais especificações, em regime de empreitada por preço global, com fornecimento de material e mão-de-obra.

### **1. OBJETO**

Constitui objeto da presente licitação a Contratação, por Empreitada Global de material e mão de obra, de uma Empreiteira para Construção de um muro de arrimo na escola 12 salas do FNDE, que está sendo construída através do Processo Licitatório nº 16/2016 – Concorrência Pública 01/2016, conforme projetos e memorial descritivo e demais especificações, anexos deste edital.

### **2. DA HABILITAÇÃO**

**2.1** Para a habilitação o licitante deverá apresentar no envelope n.º 01:

**2.1.1** Declaração que atende ao disposto no artigo 7º, inciso XXXIII, da Constituição Federal, conforme o modelo do Decreto Federal n.º 4.358-02;

#### **2.1.2 - HABILITAÇÃO JURÍDICA:**

- a)** registro Comercial, no caso de empresa individual;
- b)** ato constitutivo, estatuto ou contrato social em vigor, devidamente registrado, em se tratando de sociedades comerciais, e, no caso de sociedade por ações, acompanhado de documentos de eleição de seus administradores;
- c)** decreto de autorização, em se tratando de empresa ou sociedade estrangeira em funcionamento no País, e ato de registro ou autorização para funcionamento expedido pelo órgão competente, quando a atividade assim o exigir.

#### **2.1.3 - REGULARIDADE FISCAL:**

- a)** prova de inscrição no Cadastro Nacional de Pessoa Jurídica (CNPJ/MF);
- b)** prova de inscrição no Cadastro de Contribuintes do Município, relativo ao domicílio ou sede do licitante, pertinente ao seu ramo de atividades;
- c)** prova de regularidade com a Fazenda Federal (Certidão Negativa Conjunta de Dívida Ativa da União e Débitos Previdenciários);
- d)** prova de regularidade com a Fazenda Estadual;
- e)** prova de regularidade com a Fazenda Municipal, do domicílio ou sede do licitante;
- f)** Prova de Regularidade junto ao **Fundo de Garantia por Tempo de Serviço (FGTS)**;
- g)** **DECLARAÇÃO** da proponente de que não pesa contra si declaração de **INIDONEIDADE** expedida por órgão da ADMINISTRAÇÃO PÚBLICA de qualquer esfera (conforme modelo **Anexo V**);

**h) Declaração** de que não emprega menor e cumpre o disposto no inciso **XXXIII do art. 7º** da Constituição Federal, (conforme modelo no **Anexo VI**);

**i) Certidão Negativa de Débito Trabalhista, de acordo com a Lei 12.440 de 07 de julho de 2011.**

**2.1.4.1** Para as Empresas cadastradas neste Município, a documentação poderá ser substituída pelo seu **Certificado de Registro de Fornecedor**, fornecido por esta Prefeitura ou por qualquer outro órgão da administração pública, rigorosamente em dia, desde que seu objetivo social comporte o objeto licitado e o registro cadastral esteja no prazo de validade, e acompanhado das seguintes certidões:

**a)** Prova de Regularidade junto ao **Fundo de Garantia por Tempo de Serviço (FGTS)**;

**b)** Certidão Negativa Municipal do local da sede do licitante;

**c) DECLARAÇÃO** da proponente de que não pesa contra si declaração de **INIDONEIDADE** expedida por órgão da ADMINISTRAÇÃO PÚBLICA de qualquer esfera (conforme modelo **Anexo V**);

**d) Declaração** de que não emprega menor e cumpre o disposto no inciso **XXXIII do art. 7º** da Constituição Federal, (conforme modelo no **Anexo VI**);

**e) Certidão Negativa de Débito Trabalhista, de acordo com a Lei 12.440 de 07 de julho de 2011.**

#### **2.1.4 – QUALIFICAÇÃO TÉCNICA**

**a)** certidão de registro no CREA, no CAU, ou no órgão de Engenharia/Arquitetura ao qual pertence;

**b)** atestado de capacitação técnico-operacional em nome da empresa, registrado no CREA no CAU, ou no órgão de Engenharia/Arquitetura ao qual pertence, fornecido por pessoa jurídica de direito público ou privado, de que executou, satisfatoriamente, contrato com objeto compatível com o ora licitado, em características, quantidades e prazos;

**Observação:** considera-se compatível o objeto cuja complexidade tecnológica seja similar ao objeto licitado e sua execução guarde proporcionalidade entre a área executada e o período utilizado para tanto.

**c)** atestado de capacitação técnico-profissional em nome do responsável técnico da empresa, registrado no CREA, no CAU, ou no órgão de Engenharia/Arquitetura ao qual pertence, fornecido por pessoa jurídica de direito público ou privado, de que executou, satisfatoriamente, contrato com objeto compatível em características com o ora licitado.

**Observação:** a prova de capacitação técnica da empresa e do responsável técnico pode se dar em atestados separados ou em um único documento.

#### **2.1.5 - QUALIFICAÇÃO ECONÔMICO-FINANCEIRA:**

**a)** Balanço patrimonial e demonstrações contábeis do último exercício social, já exigíveis e apresentados na forma da lei, com a indicação do n.º do Livro Diário, número de registro na Junta Comercial e numeração das folhas onde se encontram os lançamentos, que comprovem a boa situação financeira da empresa, cujos índices mínimos aceitáveis serão apurados pela aplicação da seguinte fórmula:

## ÍNDICES DE AVALIAÇÃO DA CAPACIDADE FINANCEIRA RELATIVA:

### ÍNDICES DE AVALIAÇÃO DA CAPACIDADE FINANCEIRA RELATIVA

ILC	Índice de Liquidez Corrente	AC	Ativo Circulante
ILG	Índice de Liquidez Geral	DA	Despesas Antecipadas de Curto Prazo
IGI	Índice do Grau de Imobilização	PC	Passivo Circulante
IEC	Índice de Endividamento de Curto Prazo	ARLP	Ativo Realizável a Longo Prazo
IEG	Índice de Endividamento Geral	PELP	Passivo Exigível a Longo Prazo
ICC	Índice de Avaliação da Capacidade Financeira Absoluta	AP	Ativo Permanente
		PL	Patrimônio Líquido
		REF	Resultados de Exercícios Futuros
		K	Fator de Rotação Anual do Patrimônio Líquido
		n	Prazo em meses estipulado para a execução das obras e serviços em Licitação
		MCE	Montante dos Contratos a Executar, apurados no quadro "D" do formulário RCL
		PO	Preço Orçado constante do Edital

AC	DA	PC	ARLP	PELP	AP	PL	REF	K	n	MCE	PO	ILC
	0											#DIV/0!
	0		0	0								#DIV/0!
	0						0					#DIV/0!
	0						0					#DIV/0!
	0			0			0					#DIV/0!
								10	3			#DIV/0!

FÓRMULAS:	ILC = ( AC - DA ) / PC	ICC = ( K * PL * n ) / ( MCE + PO )
	ILG = ( AC - DA + ARLP ) / ( PC + PELP )	
	IGI = AP / ( PL - DA + REF )	
	IEC = PC / ( PL - DA + REF )	
	IEG = ( PC + PELP ) / ( PL - DA + REF )	

### Notas:

- 1) A classificação dos grupos de contas deve obedecer aos Princípios Fundamentais e às Normas Brasileiras de Contabilidade;
- 2) As Notas Explicativas integram as Demonstrações Contábeis;
- 3) O peso dos índices corresponde ao grau de importância que os mesmos têm na avaliação da capacidade financeira relativa aos licitantes;
- 4) O índice da Capacidade de Contratação – ICC, quando igual ou superior a 1,0 (um), indica que a empresa tem capacidade financeira absoluta para participar do certame;
- 5) O valor de “k” é 10 (dez) e corresponde à rotação anual do Patrimônio Líquido, calculada com base na receita operacional líquida, de uma amostra de empresas do ramo de construção.

**Observação:** É vedada substituição do balanço por balancete ou balanço provisório, podendo aquele ser atualizado por índices oficiais quando encerrado há mais de 03 (três) meses da data de apresentação da proposta.

**b)** certidão negativa de falência ou concordata expedida pelo distribuidor da sede da pessoa jurídica, (válida se expedida dentro de 90 dias antes da abertura das Propostas);

**c)** declaração contendo indicação da forma de garantia, numa das modalidades previstas no art. 56, § 1º, inciso I, II e III, da Lei n.º 8.666-93, correspondente a 5% (cinco por cento) do valor estimado na planilha de quantitativos e custos unitários, o que correspondente a R\$ 4.602,98 (quatro mil reais, seiscentos e dois reais e noventa e oito centavos).

**2.2** A empresa que pretender se utilizar dos benefícios previstos nos art. 42 à 45 da Lei Complementar 123, de 14 de dezembro de 2006, deverá apresentar, no envelope de habilitação, declaração, firmada por contador, de que se enquadra como microempresa ou empresa de pequeno porte, além de todos os documentos previstos neste edital.

**2.3** As cooperativas que tenham auferido, no ano calendário anterior, receita bruta até o limite de 2.400.000,00 (dois milhões e quatrocentos mil reais), gozarão dos benefícios previstos nos art. 42 à 45 da Lei

Complementar 123, de 14 de dezembro de 2006 e no art. 34, da Lei 11.488, de 15 de junho de 2007, desde que também apresentem, no envelope de habilitação, declaração, firmada por contador, de que se enquadram no limite de receita referido acima, além de todos os documentos previstos neste edital.

**2.4** A microempresa e a empresa de pequeno porte, bem como a cooperativa que atender ao item 2.2, que possuir restrição em qualquer dos documentos de regularidade fiscal, previstos neste edital, terá sua habilitação condicionada à apresentação de nova documentação, que comprove a sua regularidade em cinco dias úteis, a contar da data em que for declarada como vencedora do certame.

**2.5** O benefício de que trata o item anterior não eximirá a microempresa, a empresa de pequeno porte e a cooperativa, da apresentação de todos os documentos, ainda que apresentem alguma restrição.

**2.6** O prazo de que trata o item 2.4 poderá ser prorrogado uma única vez, por igual período, a critério da Administração, desde que seja requerido pelo interessado, de forma motivada e durante o transcurso do respectivo prazo.

**2.7** A não regularização da documentação, no prazo fixado no item 2.4, implicará na decadência do direito à contratação, sem prejuízo das penalidades cabíveis, sendo facultado à Administração convocar os licitantes remanescentes, na ordem de classificação, para a assinatura do contrato, ou revogar a licitação.

**2.8** Os documentos constantes dos itens 2.1.2 a 2.1.5, poderão ser apresentados em original, por cópia autenticada por tabelião ou por funcionário do Município ou publicação em órgão de imprensa oficial. Sendo que os documentos do item 2.1.3 poderão, ainda, serem extraídos de sistemas informatizados (*internet*) ficando sujeitos a verificação de sua autenticidade pela Administração.

**2.9** Se o proponente se fizer representar, deverá juntar procuração ou carta de credenciamento, outorgando poderes ao representante para decidir a respeito dos atos constantes da presente licitação.

**2.10** pagamento será efetuado exclusivamente por meio eletrônico, devendo o licitante apresentar, **OBRIGATORIAMENTE, juntamente com sua documentação, dados bancários (Conta Corrente, Banco, Agência, etc.).**

### **3. DA APRESENTAÇÃO DOS ENVELOPES**

Os documentos necessários à habilitação e as propostas serão recebidas pela Comissão de Licitação no dia, hora e local mencionados no preâmbulo, em 02 (dois) envelopes distintos, fechados e identificados, respectivamente, como de n° 1 e n° 2, para o que sugere-se a seguinte inscrição:

**AO MUNICÍPIO DE LAVRAS DO SUL  
EDITAL DE CONCORRÊNCIA N.º 01/2017  
ENVELOPE N.º 01 - DOCUMENTAÇÃO  
PROPONENTE (NOME COMPLETO DA EMPRESA)**

-----  
**AO MUNICÍPIO DE LAVRAS DO SUL  
EDITAL DE CONCORRÊNCIA N.º 01/2017  
ENVELOPE N.º 02 - PROPOSTA  
PROPONENTE (NOME COMPLETO DA EMPRESA)**

### **4. DA PROPOSTA**

O envelope n.º 02 deverá conter:

**a)** proposta financeira, rubricadas em todas as páginas e assinada na última, pelo representante legal da empresa, mencionando o preço global para a execução do serviço objeto desta licitação, onde deverão estar incluídos todos os custos com material, mão-de-obra, inclusive o BDI (impostos, taxas, contribuições sociais, lucro do empreendimento, etc.);

**b)** planilha de quantitativos e custos unitários.

**Observação 1:** O prazo de validade da proposta é de 120 dias a contar da data aprazada par a sua entrega.

**Observação 2:** Quaisquer inserções na proposta que visem modificar, extinguir ou criar direitos, sem previsão no edital, serão tidas como inexistentes, aproveitando-se a proposta no que não for conflitante com o instrumento convocatório.

### **5. DO JULGAMENTO**

**5.1** Esta licitação é do tipo *menor preço* e o julgamento será realizado pela Comissão Julgadora, levando em consideração o menor preço global por empreitada, com fornecimento de material e mão-de-obra, sendo declarada vencedora a licitante que ofertar o menor preço global.

**5.2** Para efeitos de classificação, sobre o preço proposto por cooperativa de trabalho serão acrescidos 15% (quinze por cento), incidente sobre o valor bruto, correspondente ao encargo previdenciário a ser suportado pelo Município, deduzidos daquele os valores, expressos na planilha de quantitativos e custos unitários, relativos ao fornecimento de material e aluguel de equipamentos a serem utilizados na execução do serviço.

**5.2.1.** Os valores da dedução acima indicada, relativos ao fornecimento de material e aluguel de equipamentos da licitante a serem utilizados na execução do serviço, deverão fazer parte do contrato e comprovadas, no momento da liquidação da fatura, por documento fiscal.

**5.3** Esta licitação será processada e julgada com observância do previsto nos artigos 43 e 44 e seus incisos e parágrafos da Lei n.º 8.666/93.

## **6. CRITÉRIO DE DESEMPATE**

**6.1** Como critério de desempate, será assegurada preferência de contratação para as microempresas, as empresas de pequeno porte e as cooperativas que atenderem ao item 2.2, deste edital.

**6.1.2.** Entende-se como empate aquelas situações em que as propostas apresentadas pela microempresa e pela empresa de pequeno porte, bem como pela cooperativa, sejam iguais ou superiores em até 10% (dez por cento) à proposta de menor valor.

**6.1.3.** A situação de empate somente será verificada após ultrapassada a fase recursal da proposta, seja pelo decurso do prazo sem interposição de recurso, ou pelo julgamento definitivo do recurso interposto.

**6.2.** Ocorrendo o empate, na forma do item anterior, proceder-se-á da seguinte forma:

**a)** A microempresa, a empresa de pequeno porte ou a cooperativa, detentora da proposta de menor valor, poderá apresentar, no prazo de 02 (dois) dias, nova proposta, por escrito, inferior àquela considerada, até então, de menor preço, situação em que será declarada vencedora do certame.

**b)** Se a microempresa, a empresa de pequeno porte ou a cooperativa, convocada na forma da alínea anterior, não apresentar nova proposta, inferior à de menor preço, será facultada, pela ordem de classificação, às demais microempresas, empresas de pequeno porte ou cooperativas remanescentes, que se enquadrarem na hipótese do item 2.2 deste edital, a apresentação de nova proposta, no prazo e na forma prevista na alínea *a* deste item.

**c)** Se houver duas ou mais microempresas e/ou empresas de pequeno porte e/ou cooperativas com propostas iguais, será realizado sorteio para estabelecer a ordem em serão convocadas para a apresentação de nova proposta, na forma das alíneas anteriores.

**6.3.** Se nenhuma microempresa, empresa de pequeno porte ou cooperativa, satisfizer as exigências do item 6.2 deste edital, será declarado vencedor do certame o licitante detentor da proposta originariamente de menor valor.

**6.4.** O disposto nos itens 6.1 à 6.3, deste edital, não se aplica às hipóteses em que a proposta de menor valor inicial tiver sido apresentada por microempresa, empresa de pequeno porte ou cooperativa (que satisfaça as exigências do item 2.2, deste edital).

**6.5.** As demais hipóteses de empate terão como critério de desempate o sorteio, em ato público, com a convocação prévia de todos os licitantes.

**6.5.1 Critério de desempate:** Ressalvadas as demais hipóteses previstas expressamente em lei e neste Edital, como critério de desempate final será adotado o **SORTEIO PÚBLICO**, na forma estatuída no Art. 45, § 2º da Lei Federal 8.666/93 e suas alterações posteriores, em data e horário a ser definido pela Administração, inclusive podendo ser realizada na mesma sessão de julgamento das propostas, caso presentes os licitantes que apresentaram a proposta mais vantajosa à administração e que deram ensejo a adoção de tal medida.

## **7. CRITÉRIOS DE ACEITABILIDADE**

**7.1** Somente serão aceitas as propostas cujo preço global ofertado e valores unitários não excedam o limite do valor estimado pelo Município, incluindo-se neste cômputo o BDI.

**7.2** Serão desclassificadas as propostas que se apresentarem em desconformidade com este edital, bem como com preços unitários e/ou global superestimados ou inexequíveis.

## **8. DOS RECURSOS**

Em todas as fases da presente licitação, serão observadas as normas previstas nos incisos, alíneas e parágrafos do art. 109 da Lei n.º 8.666/93.

## **9. DOS PRAZOS**

**9.1** Esgotados todos os prazos recursais, a Administração, no prazo de 05 (cinco) dias, convocará o vencedor para assinar o contrato, sob pena de decair do direito à contratação, sem prejuízo das sanções previstas no art. 81 da Lei n.º 8.666/93.

**9.2** O prazo de que trata o item anterior poderá ser prorrogado uma vez, pelo mesmo período, desde que seja feito de forma motivada e durante o transcurso do respectivo prazo.

**9.3** Se, dentro do prazo, o convocado não assinar o contrato, a Administração convocará os licitantes remanescentes, na ordem de classificação, para a assinatura do contrato, em igual prazo e nas mesmas condições propostas pelo primeiro classificado, inclusive quanto aos preços atualizados pelo critério previsto neste edital, ou então revogará a licitação, sem prejuízo da aplicação da pena de multa, no valor correspondente a 10% (dez por

cento) do valor do contrato e mais a suspensão temporária da participação em licitação e impedimento de contratar com a Administração por prazo de 02 (dois) anos.

**9.4** As obras de que trata o presente contrato serão concluídas no prazo de até 04 (quatro) meses, a contar do recebimento da ordem de execução dos serviços, prazo que corresponde à vigência do contrato.

## **10 DA GARANTIA**

No prazo de cinco dias úteis, a contar da assinatura do contrato a licitante vencedora deverá apresentar garantia, numa das modalidades previstas no art. 56, § 1.º, incisos I, II e III, da Lei n.º 8.666-93, correspondente a 5% (cinco por cento) do valor contratado.

## **11. DAS PENALIDADES**

Pela inexecução total ou parcial do contrato o **MUNICÍPIO** poderá, garantida prévia defesa, aplicar à **CONTRATADA** as seguintes penalidades:

**11.1** A licitante vencedora sujeitar-se-á às seguintes penalidades, as quais poderão ser aplicadas na forma do art. 86 e seguintes da Lei 8.666/93:

**11.2** Advertência, por escrito, sempre que ocorrerem pequenas irregularidades, assim consideradas as que não se enquadrarem nos dispositivos seguintes:

**11.3** Multa:

**11.3.1** de 5% sobre o valor da NOTA FISCAL/FATURA relativa aos serviços, pelo descumprimento de disposição do Edital, cláusula contratual ou norma de legislação pertinente;

**11.3.2** de 10% sobre o valor total atualizado do Contrato/Empenho, nos casos de inexecução parcial ou total, execução imperfeita ou negligência na execução do objeto contratado.

**11.4** Suspensão temporária do direito de participar de licitação e impedimento de contratar com a **PREFEITURA MUNICIPAL DE LAVRAS DO SUL**, de 1 a 2 anos.

**11.5** Declaração de inidoneidade para licitar ou contratar com a Administração Pública enquanto perdurarem os motivos determinantes da punição ou até que seja promovida a reabilitação perante a própria autoridade que aplicou a penalidade, que será concedida sempre que o contratado ressarcir a Administração pelos prejuízos resultantes e após decorrido o prazo da sanção aplicada com base no subitem anterior.

**11.6** A multa dobrará em cada caso de reincidência, não podendo ultrapassar a 30% (trinta por cento) do valor atualizado do Contrato/Empenho, sem prejuízo da cobrança de perdas e danos de qualquer valor, que venham a ser causados ao erário público, e/ou rescisão.

**11.7** A licitante vencedora que, chamada a retirar a Nota de Empenho e/ou assinar o Contrato, não comparecer no prazo de 05 (cinco) dias úteis, ficará sujeita à multa de 10% (dez por cento) sobre o valor total estimado para o fornecimento do objeto da presente licitação, podendo a Prefeitura Municipal de Lavras do Sul, convocar as licitantes remanescentes respeitadas à ordem de classificação, ficando a licitante sujeita às penalidades previstas neste item.

**11.8** As multas aplicadas na execução do contrato serão descontadas do pagamento, a critério exclusivo do **MUNICÍPIO** e, quando for o caso, cobradas judicialmente.

**11.9 O índice de atualização para fins de aplicação de multas, será o IGPM.**

**Observação:** as multas serão calculadas sobre o montante não adimplido do contrato.

## **12. CONDIÇÕES DE PAGAMENTO**

**12.10** pagamento será efetuado de acordo com as medições feitas pela empresa contratada, juntamente com a Prefeitura Municipal, e pela disponibilidade financeira, em até 25 (vinte e cinco) dias consecutivos a partir da data de cada medição.

**12.1.10 pagamento será efetuado exclusivamente por meio eletrônico, devendo o licitante apresentar, OBRIGATORIAMENTE, juntamente com sua documentação, dados bancários (Conta Corrente, Banco, Agência, etc.).**

**12.2** Para a efetivação do pagamento, as faturas deverão se fazer acompanhar das guias de recolhimento das contribuições para o FGTS, INSS, bem como das fotocópias das CTPS assinadas, e folha de pagamento/recibo referentes aos empregados utilizados na prestação dos serviços.

**12.3. Somente serão pagos** os valores correspondentes aos serviços efetivamente prestados mediante apresentação de nota fiscal/fatura.

**12.4.** O Município poderá proceder à retenção do INSS, ISS e IRRF, quando for o caso, nos termos da legislação em vigor, devendo, para tanto, a licitante vencedora discriminar na NOTA FISCAL/FATURA o valor correspondente aos referidos tributos.

**12.5** Ocorrendo atraso no pagamento, os valores serão corrigidos monetariamente pelo IGP-M/FGV do período, ou outro índice que vier a substituí-lo, e a Administração compensará a contratada com juros de 0,5% ao mês, *pro rata*.

**12.6** Serão processadas as retenções previdenciárias nos termos da lei que regula a matéria.

**12.7** Ficarão responsável pelo acompanhamento da execução do Processo e futuro contrato o senhor Thiago Dias Ribeiro.

### **13. DO REEQUILÍBRIO ECONÔMICO-FINANCEIRO E DO REAJUSTE**

**13.1**Ocorrendo as hipóteses previstas no artigo 65, inciso II, alínea “d”, da Lei n.º 8.666-93, será concedido reequilíbrio econômico-financeiro do contrato, requerido pela contratada, desde que suficientemente comprovado, de forma documental, o desequilíbrio contratual.

**13.2**No caso da execução contratual ultrapassar o prazo de 12 (doze) meses, será concedido reajuste ao preço proposto, deduzido eventual antecipação concedida a título de reequilíbrio econômico-financeiro, pelo IGPM ou pelo índice que lhe vier a substituir.

### **14. DA DOTAÇÃO ORÇAMENTARIA**

As despesas decorrentes da contratação oriunda desta licitação correrão à conta das seguintes dotações orçamentárias:

0377 – 12.361.0208 – 1.056 – 4.4.90.51.00.00.00.0020 – Obras e Instalações – R\$97.800,41.

### **15. DAS OBRIGAÇÕES DA CONTRATADA**

Os serviços objeto deste contrato deverão ser concluídos, pela **CONTRATADA**, no prazo máximo de 03 (três) meses contados do recebimento da Ordem de Execução dos Serviços, emitida pelo **MUNICÍPIO**.

**15.1** A **CONTRATADA** não poderá transferir a outrem as obrigações assumidas neste contrato.

**15.2** A **CONTRATADA** deverá executar a obra conforme Cronograma proposto, Memorial Descritivo, Projeto Básico, Planilhas Orçamentárias, entre outros aspectos de acordo com a Legislação pertinente e ao Edital do Processo 33/2017, Concorrência Pública 01/2017.

**15.3** A **CONTRATADA** é responsável pelo planejamento e controle dos serviços, de forma a cumprir o prazo determinado devendo para tal, apresentar a programação detalhada dos serviços à fiscalização, nesse caso, o senhor Thiago Dias Ribeiro.

**15.4** A **CONTRATADA** deverá apresentar, previamente, uma relação contendo nome, cargo e nº da carteira de identidade de todos os profissionais alocados na obra.

**15.5** A **CONTRATADA** deverá fornecer todo o material necessário para a execução dos serviços, equipamentos de segurança, uniformes e outros quaisquer equipamentos e materiais que sejam necessários à plena execução da obra.

**15.6** A **CONTRATADA** deverá fornecer toda a mão-de-obra, equipamentos, ferramentas, materiais de qualquer natureza para a execução da obra.

**15.7** A **CONTRATADA** deverá arcar com custos e despesas decorrentes de licenças, tributos, taxas, fretes, emolumentos e mais outras despesas diretas e indiretas de qualquer natureza, que incidam sobre os custos dos serviços.

**15.8** A **CONTRATADA** deverá refazer, sob sua exclusiva e integral responsabilidade, sem ônus para a contratante dos serviços e sem importar em alteração do prazo contratual, os serviços executados em que se verificarem defeitos de material ou vícios de execução, de acordo com a legislação em vigor.

**15.9** A **CONTRATADA** deverá fornecer ao pessoal necessário a execução dos serviços, uniformes e equipamentos de segurança, responsabilizando-se pelo seguro de acidentes de trabalho e pelos encargos trabalhistas e previdenciários dos mesmos, como única e exclusiva empregadora, ficando sob sua responsabilidade qualquer sinistro ocorrido em seus empregados e/ou propostos, quando da prestação dos serviços, objeto do contrato.

**15.10** A **CONTRATADA** deverá apresentar a medição física dos serviços

### **16. DAS DISPOSIÇÕES GERAIS**

**16.1**Não serão consideradas as propostas que deixarem de atender qualquer das disposições do presente edital.

**16.2**Em nenhuma hipótese serão aceitos quaisquer documentos ou propostas fora do prazo e local estabelecidos neste edital.

**16.3**Não serão admitidas, por qualquer motivo, modificações ou substituições das propostas ou quaisquer outros documentos.

**16.4**Só terão direito a usar a palavra, rubricar as propostas, apresentar reclamações ou recursos, assinar atas e contratos, os licitantes ou seus representantes credenciados e os membros da Comissão Julgadora.

**Observação:** Não serão lançadas em ata consignações que versarem sobre matéria objeto de recurso próprio, como por exemplo, sobre os documentos de habilitação e proposta financeira (art. 109, inciso I, *a* e *b*, da Lei n.º 8.666-93).

**16.5**Uma vez iniciada a abertura dos envelopes relativos a habilitação, não serão admitidos à licitação os participantes retardatários.

**16.6**Do contrato a ser assinado com o vencedor da presente licitação constarão as cláusulas necessárias previstas no art. 55, e a possibilidade de rescisão do contrato, na forma determinada nos artigos 77 a 79 da Lei n.º 8.666/93.

**16.7** Constituem anexos e fazem parte integrante deste edital:

I - Modelo de Declaração de Idoneidade;

II - Modelo de Declaração de que não emprega menor;

III – Modelo de Declaração de que cumpre os requisitos de habilitação;

IV - Minuta do Contrato;

V – Projeto Básico;

VI – Licença Ambiental;

VII – ART;

VIII – Memoriais Descritivos;

IX – Planilhas Orçamentárias;

X - Cronograma Físico-Financeiro;

XI – Outros Documentos.

**17. DO FORO:**

**17.1** Fica eleito, de comum acordo entre as partes, o foro da Comarca de Lavras do Sul, para dirimir quaisquer litígios oriundos da Licitação e do contrato decorrente, com expressa renúncia a outro qualquer, por mais privilegiado que seja.

Informações serão prestadas aos interessados no horário da 08:00h às 14:00h, na Prefeitura Municipal de Lavras do Sul, no Prédio Central da Administração, no Setor de Compras e Licitações, sita na Rua Coronel Meza, n.º 373, Bairro Centro, ou pelo fone/fax n.º (55) 3282-1267.

Lavras do Sul, 26 de setembro de 2017.

---

Sávio Johnston Prestes  
Prefeito Municipal.



## ANEXO I

**Processo 33/2017**  
**Concorrência Pública 01/2017**

### DECLARAÇÃO

A empresa \_\_\_\_\_,  
através de seu representante legal, Sr.(a) \_\_\_\_\_, CPF  
\_\_\_\_\_ (cargo na empresa: Diretor ou Sócio-Gerente).  
**DECLARA**, para fins de direito, na qualidade de **PROPONENTE** da Licitação  
instaurada pelo **MUNICÍPIO DE LAVRAS DO SUL**, **Processo 33/2017**, Modalidade  
**CONCORRÊNCIA PÚBLICA nº 01/2017**, que não foi declarada **INIDÔNEA** para  
licitar com o **PODER PÚBLICO** em qualquer de suas esferas.

Por ser a expressão da verdade, firma a presente.

..... de ..... de 2017.

***ASSINATURA DO REPRESENTANTE LEGAL ACIMA QUALIFICADO***  
***E CARIMBO DA EMPRESA***

*(Se PROCURADOR, anexar cópia da PROCURAÇÃO autenticada ou com o original  
para que se proceda à autenticação)*

## ANEXO II

### Processo 33/2017 CONCORRÊNCIA PÚBLICA nº 01/2017

#### DECLARAÇÃO

A empresa \_\_\_\_\_, através de seu representante legal, Sr.(a) \_\_\_\_\_, CPF \_\_\_\_\_, (cargo na empresa: Diretor ou Sócio-Gerente), \_\_\_\_\_ **DECLARA**, para fins de direito, na qualidade de PROPONENTE da Licitação instaurada pelo **MUNICÍPIO DE LAVRAS DO SUL**, na modalidade **CONCORRÊNCIA PÚBLICA nº 01/2017**, que não possui em seus quadros pessoa menor de dezoito anos em trabalho noturno, perigoso ou insalubre e que não emprega pessoas menores de dezesseis anos, conforme o Art. 7º, Inciso XXXIII, da Constituição Federal.

Por ser a expressão da verdade, firma a presente.

, de de 2017.

**ASSINATURA DO REPRESENTANTE LEGAL ACIMA QUALIFICADO  
E CARIMBO DA EMPRESA**

*(Se PROCURADOR, anexar cópia da PROCURAÇÃO autenticada  
ou com o original para que se proceda à autenticação)*

### ANEXO III

**Processo 33/2017  
CONCORRÊNCIA PÚBLICA nº 01/2017**

**MODELO DE DECLARAÇÃO DE QUE CUMPRE PLENAMENTE  
OS REQUISITOS DE HABILITAÇÃO**

Através da presente, declaramos que a empresa .....  
..... (*nome completo da empresa*), inscrita no CNPJ  
sob nº ....., por intermédio de seu representante legal, o(a) Sr.(a)  
....., portador da Carteira de Identidade RG nº  
....., **DECLARA**, sob pena de lei, que cumpre plenamente os requisitos  
de habilitação para o presente Certame.

Declaramos, ainda, que todo e qualquer fato que importe em modificação da situação ora  
afirmada será imediatamente comunicada, por escrito, ao Setor de Compras e Licitações  
do Município de Lavras do Sul/RS.

....., ..... de ..... de 2017.

**ASSINATURA DO REPRESENTANTE LEGAL ACIMA QUALIFICADO  
E CARIMBO DA EMPRESA**

*(Se PROCURADOR, anexar cópia da PROCURAÇÃO autenticada ou com o  
original para que se proceda à autenticação)*

## ANEXO IV

### MINUTA CONTRATO DE EXECUÇÃO DE OBRAS DE ENGENHARIA

*Termo de contrato que entre si fazem o Município de Lavras do Sul e a empresa ....., tendo como objeto a execução da obra para Contratação, por Empreitada Global de material e mão de obra, de uma Empreiteira para Construção de um muro de arrimo na escola 12 salas, que está sendo construída através do Processo Licitatório nº 16/2016 – Concorrência Pública 01/2017, conforme projetos e memorial descritivo e demais especificações.*

Aos \_\_\_\_ dias do mês de \_\_\_\_\_ do ano de dois mil e dezessete, presente, de um lado, o Município de Lavras do Sul, representado pelo Prefeito Municipal, Sr. Sávio Johnston Prestes, doravante denominado simplesmente **MUNICÍPIO** e, de outro lado, a empresa \_\_\_\_\_, CGC/MF nº \_\_\_\_\_, representada por seu Diretor, Sr. \_\_\_\_\_, com sede em \_\_\_\_\_

\_\_\_\_\_, doravante denominada simplesmente **CONTRATADA**, é celebrado o presente contrato de serviços de Contratação, por Empreitada Global de material e mão de obra, de uma Empreiteira para construção de um Muro de arrimo na escola 12 salas do FNDE, que está sendo construída através do Processo Licitatório nº 16/2016 – Concorrência Pública 01/2016, conforme projetos e memorial descritivo e demais especificações, em regime de empreitada por preço global, com fornecimento de material e mão-de-obra, vinculado ao edital de Concorrência Pública nº 01/2017 e à proposta vencedora, que se regerá pelas seguintes cláusulas e condições:

#### **CLÁUSULA PRIMEIRA:**

O presente contrato tem por objeto a execução de um Muro de arrimo na escola 12 salas do FNDE, que está sendo construída através do Processo Licitatório nº 16/2016 – Concorrência Pública 01/2016, conforme projetos e memorial descritivo e demais especificações, em regime de empreitada por preço global, com fornecimento de material e mão-de-obra, de acordo com as especificações do projeto, do memorial descritivo fornecido pelo **CONTRATANTE** e que é parte integrante do presente contrato, para todos os efeitos legais, como se estivesse transcrito.

#### **CLÁUSULA SEGUNDA:**

Os serviços objeto deste contrato deverão ser concluídos, pela **CONTRATADA**, no prazo máximo de 03 (três) meses contados do recebimento da Ordem de Execução dos Serviços, emitida pelo **MUNICÍPIO**.

§ 1º A **CONTRATADA** não poderá transferir a outrem as obrigações assumidas neste contrato.

§ 2º A **CONTRATADA** deverá executar a obra conforme Cronograma proposto, Memorial Descritivo, Projeto Básico, Planilhas Orçamentárias, entre outros aspectos de acordo com a Legislação pertinente e ao Edital do Processo 33/2017, Concorrência Pública 01/2017.

§ 3º A **CONTRATADA** é responsável pelo planejamento e controle dos serviços, de forma a cumprir o prazo determinado devendo para tal, apresentar a programação detalhada dos serviços à fiscalização, nesse caso, o senhor Thiago Dias Ribeiro.

§ 4º A **CONTRATADA** deverá apresentar, previamente, uma relação contendo nome, cargo e nº da carteira de identidade de todos os profissionais alocados na obra.

§ 5º A **CONTRATADA** deverá fornecer todo o material necessário para a execução dos serviços, equipamentos de segurança, uniformes e outros quaisquer equipamentos e materiais que sejam necessários à plena execução da obra.

§ 6º A **CONTRATADA** deverá fornecer toda a mão-de-obra, equipamentos, ferramentas, materiais de qualquer natureza para a execução da obra.

§ 7º A **CONTRATADA** deverá arcar com custos e despesas decorrentes de licenças, tributos, taxas, fretes, emolumentos e mais outras despesas diretas e indiretas de qualquer natureza, que incidam sobre os custos dos serviços.

§ 8º A CONTRATADA deverá refazer, sob sua exclusiva e integral responsabilidade, sem ônus para a contratante dos serviços e sem importar em alteração do prazo contratual, os serviços executados em que se verificarem defeitos de material ou vícios de execução, de acordo com a legislação em vigor.

§ 9º A CONTRATADA deverá fornecer ao pessoal necessário a execução dos serviços, uniformes e equipamentos de segurança, responsabilizando-se pelo seguro de acidentes de trabalho e pelos encargos trabalhistas e previdenciários dos mesmos, como única e exclusiva empregadora, ficando sob sua responsabilidade qualquer sinistro ocorrido em seus empregados e/ou propostos, quando da prestação dos serviços, objeto do contrato.

§ 10º A CONTRATADA deverá apresentar a medição física dos serviços.

#### **CLÁUSULA TERCEIRA:**

O preço para o presente ajuste, na forma de empreitada global (fornecimento de material e mão de obra) é de R\$ \_\_\_\_\_, constante da proposta vencedora da licitação, aceito pela **CONTRATADA**, entendido este como preço justo e suficiente para a total execução do presente objeto, conforme cronograma físico-financeiro anexo ao presente instrumento.

#### **CLÁUSULA QUARTA:**

O pagamento será efetuado em parcelas, de acordo com o cronograma físico-financeiro da execução, mediante a apresentação de fatura e aprovação da fiscalização do **MUNICÍPIO**.

§ 1º O pagamento será efetuado de acordo com as medições feitas pela empresa contratada, juntamente com a Prefeitura Municipal, e pela disponibilidade financeira, em até 25 (vinte e cinco) dias consecutivos a partir da data de cada medição.

§ 2º **O pagamento será efetuado exclusivamente por meio eletrônico, devendo o licitante apresentar, OBRIGATORIAMENTE, juntamente com sua documentação, dados bancários (Conta Corrente, Banco, Agência, etc.).**

§ 3º Em havendo alteração unilateral do contrato, que aumente os encargos da **CONTRATADA**, o **MUNICÍPIO** deverá restabelecer, por aditamento, o equilíbrio econômico-financeiro inicial.

§ 4º Para a efetivação do pagamento, as faturas deverão se fazer acompanhar das guias de recolhimento das contribuições para o FGTS, INSS, bem como das fotocópias das CTPS assinadas, e folha de pagamento/recibo referentes aos empregados utilizados na prestação dos serviços.

§ 5º Ocorrendo atraso no pagamento, os valores serão corrigidos monetariamente pelo IGP-M/FGV do período, ou outro índice que vier a substituí-lo, e a Administração compensará a contratada com juros de 0,5% ao mês, calculados pró rata dia, até o efetivo pagamento.

#### **CLÁUSULA QUINTA:**

As obras de que trata o presente contrato serão concluídas no prazo de até 03 (três) meses, a contar do recebimento da ordem de execução dos serviços.

§ 1º O presente contrato terá vigência até 31 de dezembro do exercício em que firmado.

#### **CLÁUSULA SEXTA:**

Não será admitida subempreitada ou subcontratação, aceitando a **CONTRATADA** todas as condições impostas no memorial descritivo, projeto, cronograma e demais anexos, que também passam a integrar o presente contrato, comprometendo-se, ainda, a **CONTRATADA**, a obedecer todas as normas técnicas da ABNT, no que tange à segurança, solidez e perfeita execução das obras objeto deste contrato, o que não exime a **CONTRATADA** das disposições do art. 618 do Código Civil Brasileiro.

#### **CLÁUSULA SÉTIMA:**

O objeto do presente contrato, se estiver de acordo com o edital, da proposta e do contrato, será recebido:

a) provisoriamente, pelo responsável por seu acompanhamento e fiscalização, mediante termo circunstanciado, assinado pelas partes, no prazo de 15 dias, contados a partir da comunicação escrita da **CONTRATADA**.

b) definitivamente pelo Sr. **Thiago Dias Ribeiro, fiscal do Contrato, mediante termo circunstanciado, assinado pelas partes, após o decurso do prazo de observação ou vistoria, prazo este de no máximo 90 dias, desde que comprovada a adequação do objeto aos termos contratuais.**

#### **CLÁUSULA OITAVA:**

Para todos os efeitos legais, o Responsável Técnico da **CONTRATADA** é o Sr. \_\_\_\_\_, registrado no CREA no CAU, ou no órgão de Engenharia/Arquitetura ao qual pertence, sob o nº \_\_\_\_\_, que deverá recolher RRT e/ou ART e comprovar o recolhimento perante a \_\_\_\_\_.

#### **CLÁUSULA NONA:**

Pela inexecução total ou parcial do contrato o **MUNICÍPIO** poderá, garantida prévia defesa, aplicar à **CONTRATADA** as seguintes penalidades:

**9.1** A licitante vencedora sujeitar-se-á às seguintes penalidades, as quais poderão ser aplicadas na forma do art. 86 e seguintes da Lei 8.666/93:

**9.2** Advertência, por escrito, sempre que ocorrerem pequenas irregularidades, assim consideradas as que não se enquadrarem nos dispositivos seguintes:

**9.3** Multa:

**9.3.1** de 5% sobre o valor da NOTA FISCAL/FATURA relativa aos serviços, pelo descumprimento de disposição do Edital, cláusula contratual ou norma de legislação pertinente;

**9.3.2** de 10% sobre o valor total atualizado do Contrato/Empenho, nos casos de inexecução parcial ou total, execução imperfeita ou negligência na execução do objeto contratado.

**9.4** Suspensão temporária do direito de participar de licitação e impedimento de contratar com a PREFEITURA MUNICIPAL DE LAVRAS DO SUL, de 1 a 2 anos.

**9.5** Declaração de inidoneidade para licitar ou contratar com a Administração Pública enquanto perdurarem os motivos determinantes da punição ou até que seja promovida a reabilitação perante a própria autoridade que aplicou a penalidade, que será concedida sempre que o contratado ressarcir a Administração pelos prejuízos resultantes e após decorrido o prazo da sanção aplicada com base no subitem anterior.

**9.6** A multa dobrará em cada caso de reincidência, não podendo ultrapassar a 30% (trinta por cento) do valor atualizado do Contrato/Empenho, sem prejuízo da cobrança de perdas e danos de qualquer valor, que venham a ser causados ao erário público, e/ou rescisão.

**9.7** A licitante vencedora que, chamada a retirar a Nota de Empenho e/ou assinar o Contrato, não comparecer no prazo de 05 (cinco) dias úteis, ficará sujeita à multa de 10% (dez por cento) sobre o valor total estimado para o fornecimento do objeto da presente licitação, podendo a Prefeitura Municipal de Lavras do Sul, convocar as licitantes remanescentes respeitadas à ordem de classificação, ficando a licitante sujeita às penalidades previstas neste item.

**9.8** O índice de atualização para fins de aplicação de multas, será o IGPM.

**Observação:** as multas serão calculadas sobre o montante não adimplido do contrato.

#### **CLÁUSULA DÉCIMA:**

**As multas aplicadas na execução do contrato serão descontadas do pagamento, a critério exclusivo do MUNICÍPIO e, quando for o caso, cobradas judicialmente.**

#### **CLÁUSULA DÉCIMA PRIMEIRA:**

Será rescindido o presente contrato, independente de notificação judicial ou extrajudicial, sem qualquer direito à indenização, por parte da **CONTRATADA**, se esta:

I - não cumprir regularmente quaisquer das obrigações assumidas neste contrato;

**II - subcontratar, transferir ou ceder, total ou parcialmente, o objeto deste contrato a terceiros;**

III - fundar, cindir ou incorporar-se a outra empresa;

IV - executar os serviços com imperícia técnica;

V - falir, requerer concordata ou for instaurada insolvência civil;

VI - paralisar ou cumprir lentamente os serviços, sem justa causa, por mais de 15 (quinze) dias consecutivos;

VII - demonstrar incapacidade, desaparecimento, inidoneidade técnica ou má fé;

VIII - atrasar injustificadamente o início dos serviços.

Parágrafo único - Este contrato poderá ser rescindido por mútuo acordo, atendida a conveniência do **MUNICÍPIO**, mediante termo próprio, recebendo a **CONTRATADA** o valor dos serviços já executados.

#### **CLÁUSULA DÉCIMA SEGUNDA:**

As despesas decorrentes desta contratação serão suportadas pelas seguintes dotações:

0377 – 12.361.0208 – 1.056 – 4.4.90.51.00.00.00.0020 – Obras e Instalações – R\$97.800,41.

#### **CLÁUSULA DÉCIMA TERCEIRA: DA GARANTIA**

No prazo de cinco dias úteis, a contar da assinatura do contrato a licitante vencedora deverá apresentar garantia, numa das modalidades previstas no art. 56, § 1.º, incisos I, II e III, da Lei n.º 8.666-93, já indicada em declaração prévia, a 5% (cinco por cento) do valor estimado na planilha de quantitativos e custos unitários, o que correspondente a R\$ 4.603,09 (quatro mil e seiscentos e três reais e nove centavos).

#### **CLÁUSULA DÉCIMA QUARTA:**

Para questões de litígios decorrentes do presente contrato, fica eleito o Foro da Comarca de Lavras do Sul, com exclusão de qualquer outro, por mais especializada que seja.

E, por estarem assim justos e contratados, assinam o presente instrumento, em 3 (três) vias de igual teor e forma, juntamente com as testemunhas abaixo firmadas, a tudo presentes.

Lavras do Sul, de de 2017.

Sávio Johnston Prestes  
Prefeito Municipal  
CONTRATANTE

CONTRATADA

TESTEMUNHAS:

1) \_\_\_\_\_

2) \_\_\_\_\_

## ANEXO V – PROJETO BÁSICO



### **Prefeitura Municipal de Lavras do Sul**

Estado do Rio Grande do Sul

Rua Cel. Meza, 373 - Centro - Cx. Postal n.º 05 - Lavras do Sul

Fone: 55 3282 -1244 - Fax : 55 3282 -1267

E\_mail: lavras@farrapo.com.br Cep: 97.390- 000

### PROJETO BÁSICO

#### DO OBJETO:

A presente licitação tem por objetivo a Construção de um Muro de Arrimo na Escola 12 Salas do FNDE, que esta sendo construída através do processo licitatório nº 16/2016, concorrência pública 01/2016.

#### DA JUSTIFICATIVA:

A construção do Muro de Arrimo, localizado na face sudeste da Escola Municipal – Espaço Educativo 12 salas em Lavras do Sul – RS, se faz necessário para realizar a estabilidade do talude para a contenção do solo, pois existe um risco de um processo contínuo de erosão, pondo em risco os alunos que frequentarão a escola e a construção localizada sobre o talude. Caracterizada está uma situação emergencial que autoriza a contratação de uma empresa para execução de tal serviço.

#### DAS METAS FÍSICAS:

ITEM Nº	LOCAL DO OBJETO	OBJETO	ML	PRAZO DE EXECUÇÃO	VALOR TOTAL R\$
ÚNICO	Escola 12 Salas do FNDE	Empreitada Global de Material e Mão de Obra para Construção de Muro de Arrimo.	75,00	3 MESES	R\$ 92.059,66
Total					R\$ 92.059,66

#### DO PERÍODO DE EXECUÇÃO:

A obra deverá ser entregue em 03 meses a contar da Ordem de Serviço expedida pelo Executivo Municipal.





## **Prefeitura Municipal de Lavras do Sul**

Estado do Rio Grande do Sul

Rua Cel. Meza, 373 - Centro - Cx. Postal n.º 05 - Lavras do Sul

Fone: 55 3282 -1244 - Fax : 55 3282 -1267

E\_mail: lavras@farrapo.com.br Cep: 97.390- 000

### **DO PAGAMENTO**

O pagamento será efetuado de acordo com as medidas feitas pela empresa contratada juntamente com a Prefeitura Municipal e pela disponibilidade financeira, em até 25 dias consecutivos a partir da data da medição.

### **DAS OBRIGAÇÕES DA CONTRATADA:**

Deverá executar a obra, conforme cronograma proposto, o memorial descritivo, projeto básico, planilhas orçamentária e entre outros aspectos seguir a Legislação pertinente ao Edital da Licitação em questão.

É responsável pelo planejamento e controle dos serviços, de forma a cumprir o prazo determinado devendo para tal, apresentar a programação detalhada dos serviços à fiscalização.

Deverá apresentar previamente uma relação contendo nome, cargo, nº da carteira de identidade de todos os profissionais alocados na obra.

Deverá fornecer todo o material necessário para a execução dos serviços, equipamentos de segurança, uniformes e outros quaisquer equipamentos e materiais que sejam necessários à plena execução da obra.

Deverá fornecer toda a mão-de-obra, equipamentos, ferramentas, materiais de qualquer natureza para a execução da obra.

Deverá arcar com custos e despesas decorrentes de licenças, tributos, taxas, fretes, emolumentos e mais outras despesas diretas e indiretas de qualquer natureza, que incidam sobre os custos dos serviços.

Deverá refazer, sob sua exclusiva e integral responsabilidade, sem ônus para a contratante dos serviços e sem importar em alteração do prazo contratual, os serviços executados em que se verificarem defeitos de material ou vícios de execução, de acordo com a legislação em vigor.

Deverá fornecer ao pessoal necessário a execução dos serviços, uniformes e equipamentos de segurança, responsabilizando-se pelo seguro de acidentes de trabalho e pelos encargos trabalhistas e previdenciários dos mesmos, como única e exclusiva empregadora, ficando sob sua responsabilidade qualquer sinistro ocorrido em seus empregados e/ou porpostos, quanto da prestação dos serviços objeto do contrato.



## **Prefeitura Municipal de Lavras do Sul**

Estado do Rio Grande do Sul

Rua Cel. Meza, 373 - Centro - Cx. Postal n.º 05 - Lavras do Sul

Fone: 55 3282 -1244 - Fax : 55 3282 -1267

E\_mail: lavras@farrapo.com.br Cep: 97.390- 000

Deverá apresentar a medição Física do serviços.

### **DAS OBRIGAÇÕES DA CONTRATANTE:**

Deverá fiscalizar a Execução da Obra, conforme cronograma e documentação proposta, e seguir a legislação pertinente ao Edital da Licitação.

Deverá fiscalizar a apresentação da Medição Física de serviços elaborada pela Empresa Contratada.

### **DAS PENALIDADES:**

Descritas no Edital conforme Lei 8.666/93

### **DA DOTAÇÃO ORÇAMENTÁRIA:**

A despesa será reduzida dos créditos orçamentário abaixo especificado, relação orçamentária encaminhada pelo setor contábil em anexo.

### **DO ACOMPANHAMENTO DA EXECUÇÃO:**

O fiscal do contrato será o Engenheiro Thiago Dias Ribeiro.

### **DO FORO:**

Lavras do Sul - RS

  
Thiago Dias Ribeiro  
Assessor Técnico de Engenharia

## ANEXO VI – LICENÇA AMBIENTAL



**PREFEITURA MUNICIPAL DE LAVRAS DO SUL**  
Estado do Rio Grande do Sul  
Rua Coronel Meza, 373, Centro – Cx. Postal nº. 5  
Fone: 55-3282-1244 - Fax: 55-3282-1267  
E-mail: [meioambiente@lavrasdosul.rs.gov.br](mailto:meioambiente@lavrasdosul.rs.gov.br)  
**SECRETARIA MUNICIPAL DO MEIO AMBIENTE**



### DECLARAÇÃO DE ISENÇÃO DE LICENCIAMENTO Nº 68/2017

A Secretaria Municipal do Meio Ambiente de Lavras do Sul, utilizando as atribuições que lhe compete, conforme Resolução do CONSEMA nº 217/2009, publicada em 23 de junho de 2009 e Resolução nº 288/2014 do CONSEMA declara, para os devidos fins que, a atividade de "construção de muro de contenção", em obra de escola pública devidamente licenciada sob a LI nº 11/2014, localizada na Rua Barão do Rio Branco, mais especificamente no terreno do antigo quartel da Brigada Militar, tendo como responsável o Município de Lavras do Sul, CNPJ nº 88.201.298/000-49 está **Isenta de Licenciamento Ambiental Municipal.**

Lavras do Sul, 29 de setembro de 2017.

  
**Jaime Teixeira Júnior**  
**Secretário Municipal de Meio Ambiente**

# ANEXO VII – ART

<b>CONFEA CREA-RS</b>		Registro de Contrato de Acervo Técnico sob forma de Anotação de Responsabilidade Técnica - Lei Federal 6496/77 Conselho Regional de Engenharia e Agronomia do RS	ART Nr : 9099899 Órgão Público
Dados da ART		Agência/Código do Cedente	065-48/015117596
Tipo: PRESTAÇÃO DE SERVIÇO		Participação Técnica:	INDIVIDUAL/PRINCIPAL
Convênio: NÃO É CONVÊNIO		Motivo:	NORMAL
Contratado			
Carteira: RS221061	Profissional: THIAGO DIAS RIBEIRO	E-mail: arqtdr@yahoo.com.br	
RNP: 2215908327	Título: Engenheiro Civil		
Empresa: NENHUMA EMPRESA	Nr.Reg.:		
Contratante			
Nome: PREFEITURA MUNICIPAL DE LAVRAS		E-mail:	
Endereço: RUA CORONEL MEZA 373		Telefone: (55)32821244	CPF/CNPJ: 88201298000149
Cidade: LAVRAS DO SUL		Bairro: HOSPITAL	CEP: 97390000 UF: RS
Identificação da Obra/Serviço			
Proprietário: PREFEITURA MUNICIPAL DE LAVRAS			
Endereço da Obra/Serviço: RUA BARÃO DO RIO BRANCO		CPF/CNPJ: 88201298000149	
Cidade: LAVRAS DO SUL		Bairro: CENTRO	CEP: 97390000 UF: RS
Finalidade: OUTRAS FINALIDADES		Vir Contrato(RS): 1,00	Honorários(RS): 1,00
Data Início: 19/05/2017 Prev.Fim: 29/12/2017		Ent.Classe:	
Atividade Técnica	Descrição da Obra/Serviço	Quantidade	Unid.
Projeto	Estabilidade e Contenção de Taludes e Encostas	75,00	m

Local e Data	Declaro serem verdadeiras as informações acima <i>Thiago Dias Ribeiro</i> THIAGO DIAS RIBEIRO Profissional	De acordo <i>[Assinatura]</i> PREFEITURA MUNICIPAL DE LAVRAS Contratante
--------------	---	---

A AUTENTICIDADE DESTA ART PODERÁ SER CONFIRMADA NO SITE DO CREA-RS, LINK CIDADÃO - ART CONSULTA

<b>Banrisul</b> 041-8 04192.10067 50151.175093 099899.40862 1 71940000008153	
Local de Pagamento	Vencimento
PAGÁVEL EM QUALQUER AGÊNCIA BANCÁRIA	18/06/2017
Cedente	Agência/Cód.Cedente
CREA-RS Conselho Regional de Engenharia e Agronomia do RS	065-48/015117596
92.695.790/0001-95	Nosso Número
09099899	09099899.81
Data do documento	(-) Valor do Documento
19/05/2017	81,53
Nr. Documento	(-) Desconto/Abatimento
9099899	(-) Outras Deduções
Especie DOC	(+) Mora/Multa
DM	(+) Outros Acréscimos
Azote	(=) Valor Cobrado
NÃO	
Data Processamento	
19/05/2017	
Uso Banco	
Carteira	
01	
Exibir	
RS	
Quantidade	
Valor	
Instruções:	
NÃO RECEBER APÓS O VENCIMENTO. Este documento só terá validade após seu pagamento. Agendamento só terá validade após sua compensação bancária.	
Sacado: PREFEITURA MUNICIPAL DE LAVRAS	CNPJ: 88201298000149



Autenticação mecânica/Ficha de compensação



## ANEXO VIII – MEMORIAIS DESCRITIVOS



### **Prefeitura Municipal de Lavras do Sul**

Estado do Rio Grande do Sul  
Rua Cel. Meza, 373 - Lavras do Sul  
Fone: (55) 3282 1244 - Fax: (55) 3282 1267  
e-mail: lavras@farrapo.com.br - CEP: 97390-000

#### MEMORIAL DESCRITIVO

##### 1. IDENTIFICAÇÃO DO EMPREENDIMENTO

Este Memorial Descritivo tem por objetivo complementar os desenhos relativos ao projeto do Muro de Contenção localizado no desnível do terreno onde está sendo implantada o Projeto de Escola 12 Salas padrão FNDE, na Rua Barão do Rio Branco município de Lavras do Sul – RS.

##### 2. GENERALIDADES

Deverão ser mantidas na obra, em local determinado pela fiscalização, a placa na da obra, com as seguintes informações: responsável pelo projeto, responsável pela execução e órgão concedente dos recursos, ver o modelo junto ao setor de engenharia deste município.

A construção deverá ser feita rigorosamente de acordo com o projeto aprovado, sendo que toda e qualquer alteração que por ventura deva ser introduzida no projeto ou nas especificações, visando melhorias, só será admitida com autorização do Responsável Técnico pelo projeto. Poderá a fiscalização paralisar os serviços, ou mesmo mandar refazê-los quando os mesmos não se apresentarem de acordo com as especificações, detalhes ou normas de boa técnica. Nos projetos apresentados, entre as medidas tomadas em escala e medidas determinadas por cotas, prevalecerão sempre as últimas. Caberá à empreiteira proceder à instalação da obra, dentro das normas gerais de construção, com previsão de depósito de materiais, mantendo o canteiro de serviços sempre organizado e limpo. Deve também manter serviço ininterrupto de vigilância da obra, até sua entrega definitiva, responsabilizando-se por quaisquer danos decorrentes da execução da mesma. É de responsabilidade sua manter atualizados, no canteiro de

A handwritten signature in blue ink, located in the bottom right corner of the page.



## **Prefeitura Municipal de Lavras do Sul**

Estado do Rio Grande do Sul  
Rua Cel. Meza, 373 - Lavras do Sul  
Fone: (55) 3282 1244 - Fax: (55) 3282 1267  
e-mail: lavras@farrapo.com.br - CEP: 97390-000

obras, Alvará, diário de obras, Certidões e Licenças, evitando interrupções por embargo, assim como possuir os cronogramas e demais elementos que interessam aos serviços. Deverão ser observadas as normas de segurança do trabalho em todos os aspectos.

No caso da Empreiteira querer substituir materiais ou serviços que constam nesta especificação, deverá apresentar memorial descritivo, memorial justificativo para sua utilização e a composição orçamentária completa, que permita comparação, pelo autor do projeto, com materiais e/ou serviços semelhantes, além de catálogos e informações complementares.

### **3. SERVIÇOS INICIAIS 3.1 DOCUMENTAÇÃO**

Antes do início dos serviços a empreiteira deverá providenciar, e apresentar para o órgão contratante:

- a) ART de execução;
- b) Alvará de construção;
- c) CEI da Previdência Social;
- d) Livro de registro dos funcionários;
- e) Programas de Segurança do Trabalho;
- f) Diário de obra de acordo com o tribunal de Contas.

### **4. PROJETO**

O projeto Refere-se ao Muro de Contenção localizado no desnível do terreno onde está sendo implantada o Projeto de Escola 12 Salas padrão FNDE, na Rua Barão do Rio Branco município de Lavras do Sul – RS.

O muro será executado através da montagem das armaduras de aço juntamente com o preenchimento das formas com o concreto de resistência mínima de  $f_{ck} = 25$  MPa.

O projeto compõe-se de:

- Planta de Localização da execução do muro



## **Prefeitura Municipal de Lavras do Sul**

Estado do Rio Grande do Sul  
Rua Cel. Meza, 373 - Lavras do Sul  
Fone: (55) 3282 1244 - Fax: (55) 3282 1267  
e-mail: lavras@farrapo.com.br - CEP: 97390-000

- Seção transversal;
- Detalhamento da Armadura.

### **5. RESPONSABILIDADE TÉCNICA**

O projeto terá sua Anotação de Responsabilidade Técnica, anotada perante o CREA/RS, pelo Engenheiro Civil Thiago Dias Ribeiro, sob o nº 221061, funcionário da Prefeitura Municipal de Lavras do Sul – RS.

### **6. PROJETO GEOMÉTRICO**

Para a execução do projeto geométrico, buscou-se realizar alguns estudos a fim de viabilizar a realização da obra. Esse estudo tem por finalidade os seguintes objetivos:

- Dimensionamento e execução do projeto horizontal e vertical;
- Orçamento da construção do muro.

### **7. CARACTERÍSTICAS DO MURO**

O projeto contempla a construção de um muro de arrimo através concreto armado. Podemos observar a seguir algumas características do mesmo:

Altura média do muro 2,50 m  
Base inferior 2,30 m  
Base Superior 0,20 m  
Extensão 75,00 m  
Volume de concreto armado 102,33 m<sup>3</sup>

### **8. PARECER TÉCNICO**



## **Prefeitura Municipal de Lavras do Sul**

Estado do Rio Grande do Sul  
Rua Cel. Meza, 373 - Lavras do Sul  
Fone: (55) 3282 1244 - Fax: (55) 3282 1267  
e-mail: lavras@farrapo.com.br - CEP: 97390-000

Na visita realizada no local da avaliação, verificou-se a instabilidade do terreno, há a necessidade da construção de um muro de contenção. Portanto é de extrema importância a utilização de um muro de contenção no local.

### **9. CRITÉRIOS DE PROJETO**

Todo projeto executivo será elaborado conforme as Normas Brasileiras, em particular: NBR 6118 – Projeto e Execução de Obras de Concreto Armado; Se tratando de segurança deve-se respeitar o que descreve as seguintes normas regulamentadoras: NR 1 – Disposições Gerais; NR 4 – Equipamento de Proteção Individual; NR 15 – Atividade e Operações Insalubres; NR 18 – Condições e Meio Ambiente de Trabalho na Indústria da Construção; NR 21 – Trabalhos a Céu Aberto.

### **10. EXECUÇÃO DO PROJETO**

As propriedades de resistência e qualidade do material utilizado para a confecção do concreto armado influenciam diretamente na estabilidade global do conjunto, sendo este de fundamental importância para a eficácia do sistema de contenção. A estrutura proposta tem função de resistir aos esforços solicitados pelo maciço e proteger o pé dos taludes contra eventuais solapamentos. O local do traçado do muro terá o formato de um linear com metragem de 75,00m, conforme projeto em anexo. Será utilizado concreto com resistência característica  $f_{ck} = 25$  Mpa. O sistema de drenagem é de igual importância a estabilidade do conjunto, de maneira a minimizar infiltrações de água, saturação, e perda de resistência do material terroso. Será executada a drenagem com pedras de mão no encosto interno do muro, espalhados na altura interior do muro para a correta drenagem do mesmo serão aplicadas tubos de PVC com diâmetro de 100mm acada 3m. Lembramos que a tubulação em PVC e as pedras de mão indicado no projeto esta incluso no valor do concreto armado. A compactação do aterro deverá seguir as seguintes características: Ser executado com 98% do Proctor Normal na umidade ótima ( + ou - 2% ) , em camadas de 20 cm onde





## **Prefeitura Municipal de Lavras do Sul**

Estado do Rio Grande do Sul  
Rua Cel. Meza, 373 - Lavras do Sul  
Fone: (55) 3282 1244 - Fax: (55) 3282 1267  
e-mail: lavras@farrapo.com.br - CEP: 97390-000

houver solo e o restante deverá ser preenchido com pedra de mão, de maneira a atingir os parâmetros de resistência considerados em cálculo; Deverá ser previsto sistema de fechamento lateral ou conformação com o talude lateral e também a conformação do talude à montante da estrutura com o perfil natural do terreno.

### **11. ESTRUTURAS DE CONCRETO**

Esta seção trata de todos os trabalhos referentes a concreto para estrutura permanente, de acordo com o projeto executivo, incluindo materiais e equipamentos para fabricação, transporte, lançamento, adensamento, acabamento, cura e controle tecnológico. As tensões características dos concretos empregados nesta obra, designados pela notação "fck", correspondem aos valores que apresentam uma probabilidade de apenas 5% de não serem atingidos. Serão empregados os seguintes valores: - infra, meso e super estrutura  $F_{ck} = 25$  MPa O concreto será composto de cimento, água, agregados. O concreto e materiais componentes obedecerão às normas e especificações ABNT, ASTM e outras normas e especificações determinadas pela fiscalização. O vibrador de imersão deverá operar verticalmente e a penetração será feita com o seu próprio peso. Evitar contato direto com a armadura e forma. A retirada do equipamento de dentro da massa deverá ser lenta, para não ocasionar a formação de vazios. Cura e Proteção do Concreto Enquanto não atingir endurecimento satisfatório, o concreto será protegido da chuva torrencial, agentes químicos, choque e vibração com intensidade tal que produza fissura na massa ou inaderência à armadura. A proteção contra a secagem prematura, evitando ou reduzindo os defeitos da retração por secagem ou fluência, pelo menos durante os sete primeiros dias após o lançamento, deverá ser feita mantendo umedecida a superfície, usando película impermeável. O tempo de cura poderá ser aumentado, conforme a natureza do cimento e da obra. Controle Tecnológico Concreto O controle de qualidade do concreto fresco e endurecido e dos componentes adotados será o controle sistemático da NBR 6118. A fiscalização supervisionará a retirada e montagem das amostras, e avaliará os resultados dos relatórios para que sejam



## Prefeitura Municipal de Lavras do Sul

Estado do Rio Grande do Sul  
Rua Cel. Meza, 373 - Lavras do Sul  
Fone: (55) 3282 1244 - Fax: (55) 3282 1267  
e-mail: lavras@farrapo.com.br - CEP: 97390-000

cumpridas essas especificações e as prescrições do projeto. Fôrmas Serão executadas rigorosamente conforme dimensões indicadas em projeto, com material de boa qualidade e adequado ao tipo de acabamento da superfície de concreto por ele envolvido. Antes do início da concretagem as fôrmas serão molhadas até a saturação, executados furos para escoamento do excesso de água e verificada a estanqueidade. As juntas serão vedadas e a superfície em contato com o concreto deverá estar isenta de impurezas prejudiciais à qualidade do acabamento.

### 12. DESMOBILIZAÇÃO DA OBRA

No final da obra deverá remover todas as instalações do canteiro de serviços, equipamentos edificações temporárias, sobras de material, fôrmas, sucatas, cimento hidratado e entulho de construção de qualquer espécie. A escolha do local de destino do material descartado, bem como os ônus e custos do transporte, será de inteira responsabilidade da empresa construtora. A empreiteira deverá deixar em completa limpeza o pavimento de concreto, livres de manchas e materiais estranhos aos acabamentos.

Lavras do Sul, 10 de Maio de 2017

Thiago Dias Ribeiro  
Eng. Civil CREA RS221061

Thiago Dias Ribeiro  
Serviço de Engenharia

Sávio Johnston Prestes  
Prefeito Municipal

# ANEXO IX – PLANILHAS ORÇAMENTÁRIAS

PLANILHA ORÇAMENTÁRIA									
OBRA: MURO DE CONTENÇÃO									
LOGRADOURO: MURO DE CONTENÇÃO - ESCOLA PRO-INFÂNCIA									
SEGMENTO: CONSTRUÇÃO CIVIL									
ÍTEM	CÓDIGO SINAPEI (Abril de 2017)	DESCRIÇÃO DOS SERVIÇOS	UNID.	QUANT.	TOTAL UNITÁRIO	BDI 27,68%	TOTAL UNITÁRIO COM BDI	TOTAL	
<b>1.0 INSTALAÇÃO DA OBRA</b>									
1.1	93584	EXECUÇÃO DE DEPOSITO EM CANTEIRO DE OBRA EM CHAPA DE MADEIRA COMPENSADA, NÃO INCLUSO MOBILIÁRIO. AF_04/2016	M2	8,00	R\$ 410,67	R\$ 113,67	R\$ 524,34	R\$ 4.194,72	
1.2	93212	EXECUÇÃO DE SANITÁRIO E VESTIÁRIO EM CANTEIRO DE OBRA EM CHAPA DE MADEIRA COMPENSADA, NÃO INCLUSO MOBILIÁRIO. AF_02/2016	M2	3,00	R\$ 551,07	R\$ 152,54	R\$ 703,61	R\$ 2.110,83	
1.3	73992/001	LOCAÇÃO CONVENCIONAL DE OBRA ATRAVÉS DE GABARITO DE TÁBUAS CORRIDAS PONTALETADAS A CADA 1,50M, SEM REAPROVEITAMENTO	M2	150,00	R\$ 9,02	R\$ 2,50	R\$ 11,52	R\$ 1.728,00	
1.4	85424	ISOLAMENTO DE OBRA COM TELA PLÁSTICA DE 5mm E ESTRUTURA DE MADEIRA PONTALETADA	M2	80,00	R\$ 17,78	R\$ 4,92	R\$ 22,70	R\$ 1.816,00	
1.5	73859/002	CAPINA E LIMPEZA MANUAL DE TERRENO	M2	150,00	R\$ 1,17	R\$ 0,32	R\$ 1,49	R\$ 223,50	
1.6	74209/001	PLACA DE OBRA EM CHAPA DE AÇO GALVANIZADO	M2	2,00	R\$ 227,93	R\$ 63,09	R\$ 291,02	R\$ 582,04	
1.7	41598	ENTRADA PROVISORIA DE ENERGIA ELÉTRICA AÉREA TRIFÁSICA 40A EM POSTE MADEIRA	UNID	1,00	R\$ 1.330,28	R\$ 368,22	R\$ 1.698,50	R\$ 1.698,50	
1.8	MERCADO	ENTRADA PROVISORIA DE ÁGUA, COM HIDROMETRO E TUBALAÇÃO	UNID	1,00	R\$ 1.250,00	R\$ 346,00	R\$ 1.596,00	R\$ 1.596,00	
<b>TOTAL DE INSTALAÇÃO DA OBRA</b>									
<b>2.0 FERRAGEM</b>									
2.1	32	ACO CA-50, 6.3 MM, VERGALHAO	KG	122,26	R\$ 3,78	R\$ 1,05	R\$ 4,83	R\$ 590,52	
2.2	92792	CORTE E DOBRA DE AÇO CA-50, DIÂMETRO DE 6.3 MM, UTILIZADO EM ESTRUTURAS DIVERSAS, EXCETO LAJES. AF_12/2015	KG	122,26	R\$ 7,30	R\$ 2,02	R\$ 9,32	R\$ 1.139,46	
2.3	34	ACO CA-50, 10,0 MM, VERGALHAO	KG	246,27	R\$ 3,55	R\$ 0,98	R\$ 4,53	R\$ 1.115,60	
2.4	92794	CORTE E DOBRA DE AÇO CA-50, DIÂMETRO DE 10,0 MM, UTILIZADO EM ESTRUTURAS DIVERSAS, EXCETO LAJES. AF_12/2015	KG	246,27	R\$ 6,08	R\$ 1,68	R\$ 7,76	R\$ 1.911,06	
<b>TOTAL DE FERRAGEM</b>									
<b>3.0 FORMAS</b>									
R\$ 4.756,64									

1

3.1	74007/001	FORMA TABUA P/ CONCRETO EM FUNDACAO C/ REAPROVEITAMENTO 10 X.	M2	310,80	R\$ 25,05	R\$ 6,93	R\$ 31,98	R\$ 9.939,38
<b>TOTAL DE FORMAS</b>								
4.0	<b>CONCRETO</b>							
4.1	94965	CONCRETO FCK = 25MPA, TRAÇO 1:2,3:2,7 (CIMENTO/ AREIA MÉDIA/ BRITA 1)- PREPARO MECÂNICO COM BETONEIRA 400 L. AF- 07/2016	M3	102,33	R\$ 328,24	R\$ 90,86	R\$ 419,10	R\$ 42.886,50
4.2	74157/004	LANCAMENTO/APLICACAO MANUAL DE CONCRETO EM FUNDACOES	M3	103,33	R\$ 96,24	R\$ 26,64	R\$ 122,88	R\$ 12.697,19
<b>TOTAL DE CONCRETO</b>								
5.0	<b>DRENAGEM</b>							
5.1	6454	FORNECIMENTO E LANCAMENTO DE PEDRA DE MAO	M3	37,00	R\$ 139,83	R\$ 38,70	R\$ 178,53	R\$ 6.605,61
5.2	89512	TUBO PVC, SÉRIE R, ÁGUA PLUVIAL, DN 100 MM, FORNECIDO E INSTALADO EM RAMAL DE ENCAMINHAMENTO. AF- 12/2014	M	25,00	R\$ 38,37	R\$ 10,62	R\$ 48,99	R\$ 1.224,75
<b>TOTAL DE CONCRETO</b>								
								R\$ 7.830,36
<b>VALOR TOTAL GERAL</b>								
								R\$ 92.059,66

Lavras do Sul - Junho de 2017

Thiago Dias Ribeiro  
Engenheiro Civil  
CREA-RS 22.061

*Thiago Dias Ribeiro*

Thiago Dias Ribeiro  
Assessor Técnico de Engenharia



# ANEXO X – CRONOGRAMA FÍSICO FINANCEIRO

CRONOGRAMA FÍSICO-FINANCEIRO										
OBRA:	MURO DE CONTENÇÃO									
LOGRADOURO:	MURO DE CONTENÇÃO - ESCOLA PRÓ-INFÂNCIA									
SEGMENTO:	CONSTRUÇÃO CIVIL									
ÍTEM	DESCRIÇÃO DOS SERVIÇOS	VALOR TOTAL R\$	INCIDÊNCIA (%)	CRONOGRAMA						
				1º MÊS		2º MÊS		3º MÊS		
				(%)	VALOR	(%)	VALOR	(%)	VALOR	
1.0	INSTALAÇÃO DA OBRA	R\$ 13.949,59	15,15%	100,00%	R\$ 13.949,59					
2.0	FERRAGEM	R\$ 4.756,64	5,17%	50,00%	R\$ 2.378,32	30,00%	R\$ 1.426,99	20,00%	R\$ 951,33	
3.0	FORMAS	R\$ 9.939,38	10,80%			50,00%	R\$ 4.969,69	50,00%	R\$ 4.969,69	
4.0	CONCRETO	R\$ 55.583,69	60,38%			35,00%	R\$ 19.454,29	65,00%	R\$ 36.129,40	
5.0	DRENAGEM	R\$ 7.830,36	8,51%			50,00%	R\$ 3.915,18	50,00%	R\$ 3.915,18	
	TOTALS				16.327,91		29.766,15		45.965,60	
					17,74%		32,33%		49,93%	
	MENSAL	R\$ 92.059,66	100,00%		16.327,91		46.094,06		92.059,66	
	ACUMULADO				17,74%		50,07%		100,00%	

Lavras do Sul - Junho de 2017

  
 Thiago Dias Ribeiro  
 Engenheiro Civil  
 CREA-RS 221061

**Thiago Dias Ribeiro**  
 Assessor Técnico de Engenharia

# ANEXO XI – OUTROS DOCUMENTOS

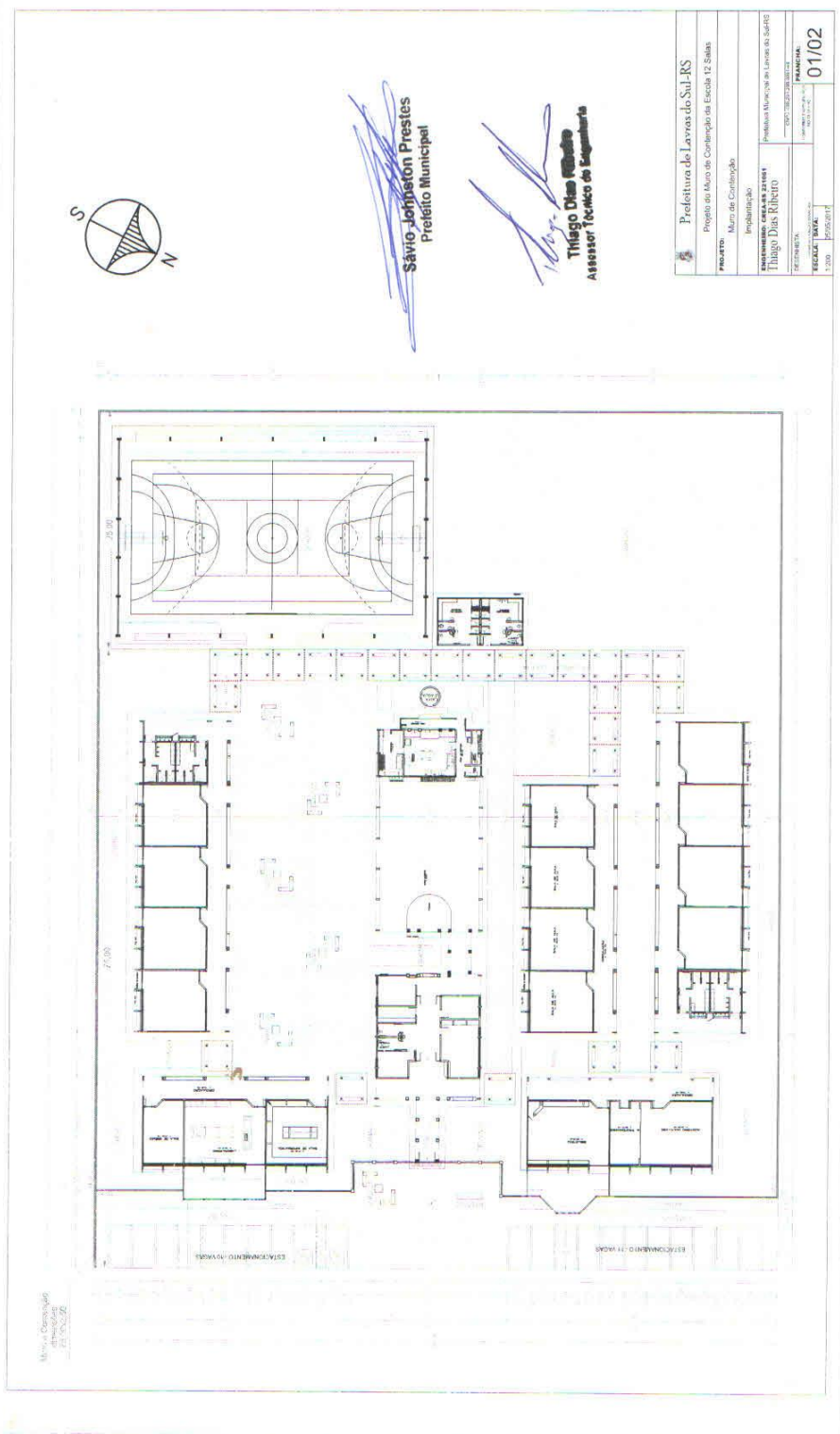

*Sávio Johnston Prestes*  
**Sávio Johnston Prestes**  
 Prefeito Municipal

*Thiago Dias Ribeiro*  
**Thiago Dias Ribeiro**  
 Assessor Técnico de Engenharia

<b>Prefeitura de Lavras do Sul-RS</b> Projeto de Alvará de Construção da Escola 12 Salas Bairro: Matão de Camborá	
Engenharia: <b>THIAGO DIAS RIBEIRO</b> Registro Profissional: 10001/2007/RS/000124	Prefeitura Municipal de Lavras do Sul-RS Rua: 15 de Novembro, 100 - Centro CEP: 95200-000
ESCALA: 1/200 1:200	PLANÍCULA 01/02

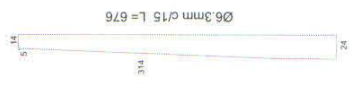
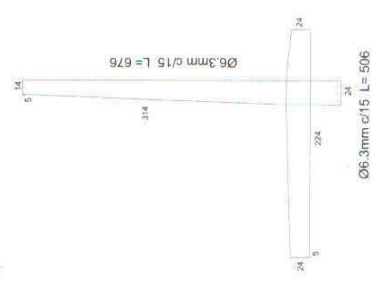
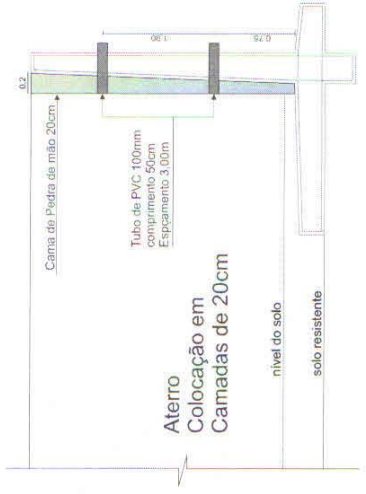
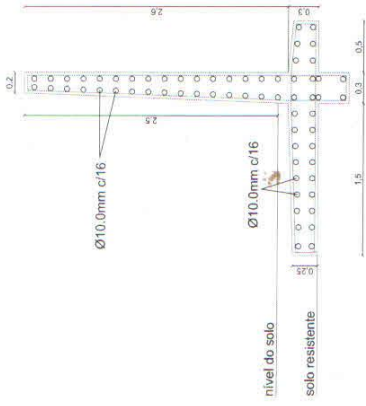

**Sávio Johnson Prestes**  
 Prefeito Municipal

**Thiago Dias Ribeiro**  
 Assessor Técnico de Engenharia

<b>Projeto de Lavras do Sul-RS</b>	
Projeto do Muro de Contenção da Escola 12, Salts	
<b>PROJETO:</b>	Muro de Contenção
Muro de Contenção	
<b>ENGENHEIRO: CREA-RS 228181</b> Thiago Dias Ribeiro	
Prefeitura Municipal de Lavras do Sul-RS	
DESENHISTA	DNPA 386.201.204.001-47
COMPANHIA ENGENHARIA RUI BARBOSA	
<b>ESCALA:</b>	<b>DATA:</b>
1:25	15/05/2017
<b>FRANQUIA:</b>	
<b>02/02</b>	



## **Prefeitura Municipal de Lavras do Sul**

Estado do Rio Grande do Sul  
Rua Cel. Meza, 373 - Lavras do Sul  
Fone: (55) 3282 1244 - Fax: (55) 3282 1267  
e-mail: lavras@farrapo.com.br - CEP: 97390-000

### COMPOSIÇÃO DO BDI

Itens Componentes do BDI	%
Garantia	0,40%
Riscos	2,00%
Despesas Financeiras	1,00%
Administração Central	8,00%
Tributos	8,00%
Lucro	8,28%
TOTAL	27,68%

Lavras do Sul, Maio de 2017

  
Thiago Dias Ribeiro  
Eng. Civil CREA RS221061

**Thiago Dias Ribeiro**  
Assessor Técnico de Engenharia

  
Savio Johnston Prestes  
Prefeito Municipal





## **Prefeitura Municipal de Lavras do Sul**

Estado do Rio Grande do Sul

Rua Cel. Meza, 373 - Centro - Cx. Postal n.º 05 - Lavras do Sul

Fone: 55 3282 -1244 - Fax : 55 3282 -1267

E\_mail: lavras@farrapo.com.br Cep: 97.390- 000

### **SETOR DE ENGENHARIA**

Memorando nº 38/2017

Lavras do Sul, 27 de Outubro de 2017

De: Setor de Engenharia

Para: Setor de Licitações

Conforme questionamento sobre a porcentagem dos Encargos Sociais a obra do Muro de Contenção da Escola 12 Salas, venho por meio desta esclarecer que a porcentagem está incluído na Administração da Central dentro da planilha de composição da obra o qual possui um valor de 4,53%.

Atenciosamente.

  
Thiago Dias Ribeiro

CREA-RS 221061

Assessor Técnico de Engenharia

Thiago Dias Ribeiro  
Assessor Técnico de Engenharia

*Recebido em  
27/10/17 13:19h  
Miriam Ferreira*