

EDITAL DE CONCORRÊNCIA Nº 02/2014

PREFEITURA MUNICIPAL DE LAVRAS DO SUL
SECRETARIA MUNICIPAL DE EDUCAÇÃO
EDITAL DE CONCORRÊNCIA N.º 02/2014
TIPO MENOR PREÇO GLOBAL
PROCESSO LICITATÓRIO Nº 34/2014

Edital de concorrência para a contratação de empresa para a construção, por Empreitada Global de material e mão de obra, de uma Empreiteira para a Construção da Cobertura da Quadra próxima a Escola Municipal Maria Joaquina de Menezes, com área total de 792 m².

O PREFEITO MUNICIPAL DE LAVRAS DO SUL, no uso de suas atribuições legais e de conformidade com a Lei n.º 8.666, de 21 de junho de 1993 e suas alterações, torna público, para o conhecimento dos interessados, que às 10 horas, do dia 22 do mês de julho do ano de 2014, no Setor de Licitações, se reunirá a Comissão Permanente de Licitações, designada pela Portaria n.º 057/2014, com a finalidade de receber propostas para Construção da Cobertura da Quadra próxima a Escola Municipal Maria Joaquina de Menezes, em regime de empreitada por preço global, com fornecimento de material e mão-de-obra.

1. OBJETO

Constitui objeto da presente licitação a construção de Cobertura da Quadra próxima a Escola Municipal Maria Joaquina de Menezes, com área total de 792m², conforme projetos e memorial descritivo e demais especificações, anexos deste edital.

2. DA HABILITAÇÃO

2.1 Para a habilitação o licitante deverá apresentar no envelope n.º 01:

2.1.1 Declaração que atende ao disposto no artigo 7º, inciso XXXIII, da Constituição Federal, conforme o modelo do Decreto Federal n.º 4.358-02;

2.1.2 - HABILITAÇÃO JURÍDICA:

- a) registro Comercial, no caso de empresa individual;
- b) ato constitutivo, estatuto ou contrato social em vigor, devidamente registrado, em se tratando de sociedades comerciais, e, no caso de sociedade por ações, acompanhado de documentos de eleição de seus administradores;
- c) decreto de autorização, em se tratando de empresa ou sociedade estrangeira em funcionamento no País, e ato de registro ou autorização para funcionamento expedido pelo órgão competente, quando a atividade assim o exigir.

2.1.3 - REGULARIDADE FISCAL:

- a) prova de inscrição no Cadastro Nacional de Pessoa Jurídica (CNPJ/MF);
- b) prova de inscrição no Cadastro de Contribuintes do Município, relativo ao domicílio ou sede do licitante, pertinente ao seu ramo de atividades;
- c) prova de regularidade com a Fazenda Federal (Certidão Negativa de Débito de Tributos e Contribuições Federais expedida pela Secretaria da Receita Federal e Certidão Negativa de Débitos quanto à dívida ativa da União, expedida pela Procuradoria Geral da Fazenda Nacional), Estadual e Municipal, sendo a última do domicílio ou sede do licitante;
- d) Prova de Regularidade junto ao **Fundo de Garantia por Tempo de Serviço (FGTS)**;
- e) Prova de Regularidade junto ao **Instituto Nacional de Seguridade Social (INSS)**;

f) **DECLARAÇÃO** da proponente de que não pesa contra si declaração de **INIDONEIDADE** expedida por órgão da ADMINISTRAÇÃO PÚBLICA de qualquer esfera (conforme modelo **Anexo V**);

g) **Declaração** de que não emprega menor e cumpre o disposto no inciso **XXXIII do art. 7º** da Constituição Federal, (conforme modelo no **Anexo VI**);

h) **Certidão Negativa de Débito Trabalhista, de acordo com a Lei 12.440 de 07 de julho de 2011.**

2.1.4 Para as Empresas cadastradas neste Município, a documentação poderá ser substituída pelo seu **Certificado de Registro de Fornecedor**, fornecido por esta Prefeitura ou por qualquer outro órgão da administração pública, rigorosamente em dia, desde que seu objetivo social comporte o objeto licitado e o registro cadastral esteja no prazo de validade, e acompanhado das seguintes certidões:

a) Prova de Regularidade junto ao **Fundo de Garantia por Tempo de Serviço (FGTS)**;

b) Prova de Regularidade junto ao **Instituto Nacional de Seguridade Social (INSS)**;

c) Certidão Negativa Municipal do local da sede do licitante;

d) **DECLARAÇÃO** da proponente de que não pesa contra si declaração de **INIDONEIDADE** expedida por órgão da ADMINISTRAÇÃO PÚBLICA de qualquer esfera (conforme modelo **Anexo V**);

e) **Declaração** de que não emprega menor e cumpre o disposto no inciso **XXXIII do art. 7º** da Constituição Federal, (conforme modelo no **Anexo VI**);

f) **Certidão Negativa de Débito Trabalhista, de acordo com a Lei 12.440 de 07 de julho de 2011.**

2.1.4 – QUALIFICAÇÃO TÉCNICA

a) certidão de registro no CREA;

b) atestado de capacitação técnico-operacional em nome da empresa, registrado no CREA, fornecido por pessoa jurídica de direito público ou privado, de que executou, satisfatoriamente, contrato com objeto compatível com o ora licitado, em características, quantidades e prazos;

Observação: considera-se compatível o objeto cuja complexidade tecnológica seja similar ao objeto licitado e sua execução guarde proporcionalidade entre a área executada e o período utilizado para tanto.

c) atestado de capacitação técnico-profissional em nome do responsável técnico da empresa, registrado no CREA, fornecido por pessoa jurídica de direito público ou privado, de que executou, satisfatoriamente, contrato com objeto compatível em características com o ora licitado.

Observação: a prova de capacitação técnica da empresa e do responsável técnico pode se dar em atestados separados ou em um único documento.

2.1.5 - QUALIFICAÇÃO ECONÔMICO-FINANCEIRA:

a) Balanço patrimonial e demonstrações contábeis do último exercício social, já exigíveis e apresentados na forma da lei, com a indicação do n.º do Livro Diário, número de registro na Junta Comercial e numeração das folhas onde se encontram os lançamentos, que comprovem a boa situação financeira da empresa, cujos índices mínimos aceitáveis serão apurados pela aplicação da seguinte fórmula:

ÍNDICES DE AVALIAÇÃO DA CAPACIDADE FINANCEIRA RELATIVA:

$$\text{LIQUIDEZ CORRENTE} = \text{ILC} = \frac{\text{AC-DA}}{\text{PC}} = \text{PESO: } 0,3$$

$$\text{LIQUIDEZ GERAL} = \text{ILG} = \frac{\text{AC-DA+ARLP}}{\text{PC + PELP}} = \text{PESO: } 0,2$$

$$\text{GRAU DE IMOBILIZAÇÃO} = \text{IGI} = \frac{\text{AP}}{\text{PL - DA + REF}} = \text{PESO: } 0,1$$

$$\text{ENDIVIDAMENTO DE CURTO PRAZO} = \text{IEC} = \frac{\text{PC}}{\text{PL - DA + REF}} = \text{PESO: } 0,2$$

$$\text{ENDIVIDAMENTO GERAL} = \text{IEG} = \frac{\text{PC + PELP}}{\text{PL - DA + REF}} = \text{PESO: } 0,2$$

ÍNDICE DE AVALIAÇÃO DA CAPACIDADE FINANCEIRA ABSOLUTA:

1) Capacidade de contratação: $\text{ICC} = (\text{K} * \text{PL}) * (\text{n})$

IDENTIFICAÇÃO DOS TERMOS DAS FÓRMULAS:

AC= Ativo Circulante.

K= fator de rotação anual do Patrimônio Líquido.

DA= Despesas Antecipadas de Curto Prazo.

MCE= Montante dos contratos a executar, apurados no quadro “D” do formulário RCL.

ARLP= Ativo Realizável a Longo Prazo.

PO= Preço Orçado constante do Edital do certame que interessar ao licitante.

AP= Ativo Permanente.

n= Prazo em meses estipulado para a execução das obras e serviços em licitação.

PC= Passivo Circulante.

PELP= Passivo Exigível a Longo Prazo.

PL= Patrimônio Líquido.

REF= Resultados de Exercícios Futuros.

Notas:

1) A classificação dos grupos de contas deve obedecer aos Princípios

Fundamentais e às Normas Brasileiras de Contabilidade;

2) As Notas Explicativas integram as Demonstrações Contábeis;

3) O peso dos índices corresponde ao grau de importância que os mesmos têm na avaliação da capacidade financeira relativa aos licitantes;

4) O índice da Capacidade de Contratação – ICC, quando igual ou superior a 1,0 (um), indica que a empresa tem capacidade financeira absoluta para participar do certame;

5) O valor de “k” é 10 (dez) e corresponde à rotação anual do Patrimônio Líquido, calculada com base na receita operacional líquida, de uma amostra de empresas do ramo de construção.

Observação: É vedada substituição do balanço por balancete ou balanço provisório, podendo aquele ser atualizado por índices oficiais quando encerrado há mais de 03 (três) meses da data de apresentação da proposta.

b) certidão negativa de falência ou concordata expedida pelo distribuidor da sede da pessoa jurídica, (válida se expedida dentro de 90 dias antes da abertura das Propostas);

c) declaração contendo indicação da forma de garantia, numa das modalidades previstas no art. 56, § 1º, inciso I, II e III, da Lei n.º 8.666-93, correspondente a 5% (um por cento) do valor estimado na planilha de quantitativos e custos unitários, o que corresponde a R\$ 7.140,29 (sete mil cento e quarenta reais e dois e nove centavos).

2.2 A empresa que pretender se utilizar dos benefícios previstos nos art. 42 à 45 da Lei Complementar 123, de 14 de dezembro de 2006, deverá apresentar, no envelope de habilitação, declaração, firmada por contador, de que se enquadra como microempresa ou empresa de pequeno porte, além de todos os documentos previstos neste edital.

2.3 As cooperativas que tenham auferido, no ano calendário anterior, receita bruta até o limite de 2.400.000,00 (dois milhões e quatrocentos mil reais), gozarão dos benefícios previstos nos art. 42 à 45 da Lei Complementar 123, de 14 de dezembro de 2006 e no art. 34, da Lei 11.488, de 15 de junho de 2007, desde que também apresentem, no envelope de habilitação, declaração, firmada por contador, de que se enquadram no limite de receita referido acima, além de todos os documentos previstos neste edital.

2.4 A microempresa e a empresa de pequeno porte, bem como a cooperativa que atender ao item 2.2, que possuir restrição em qualquer dos documentos de regularidade fiscal, previstos neste edital, terá sua habilitação condicionada à apresentação de nova documentação, que comprove a sua regularidade em dois dias úteis, a contar da data em que for declarada como vencedora do certame.

2.5 O benefício de que trata o item anterior não eximirá a microempresa, a empresa de pequeno porte e a cooperativa, da apresentação de todos os documentos, ainda que apresentem alguma restrição.

2.6 O prazo de que trata o item 2.4 poderá ser prorrogado uma única vez, por igual período, a critério da Administração, desde que seja requerido pelo interessado, de forma motivada e durante o transcurso do respectivo prazo.

2.7 A não regularização da documentação, no prazo fixado no item 2.4, implicará na decadência do direito à contratação, sem prejuízo das penalidades cabíveis, sendo facultado à Administração convocar os licitantes remanescentes, na ordem de classificação, para a assinatura do contrato, ou revogar a licitação.

2.8 Os documentos constantes dos itens 2.1.2 a 2.1.5, poderão ser apresentados em original, por cópia autenticada por tabelião ou por funcionário do Município ou publicação em órgão de imprensa oficial. Sendo que os documentos do item 2.1.3 poderão, ainda, serem extraídos de sistemas informatizados (*internet*) ficando sujeitos a verificação de sua autenticidade pela Administração.

2.9 Se o proponente se fizer representar, deverá juntar procuração ou carta de credenciamento, outorgando poderes ao representante para decidir a respeito dos atos constantes da presente licitação.

3. DA APRESENTAÇÃO DOS ENVELOPES

Os documentos necessários à habilitação e as propostas serão recebidas pela Comissão de Licitação no dia, hora e local mencionados no preâmbulo, em 02 (dois) envelopes distintos, fechados e identificados, respectivamente, como de n° 1 e n° 2, para o que sugere-se a seguinte inscrição:

**AO MUNICÍPIO DE LAVRAS DO SUL
EDITAL DE CONCORRÊNCIA N.º 02/2014
ENVELOPE N.º 01 - DOCUMENTAÇÃO
PROPONENTE (NOME COMPLETO DA EMPRESA)**

**AO MUNICÍPIO DE LAVRAS DO SUL
EDITAL DE CONCORRÊNCIA N.º 02/2014
ENVELOPE N.º 02 - PROPOSTA
PROPONENTE (NOME COMPLETO DA EMPRESA)**

4. DA PROPOSTA

O envelope n.º 02 deverá conter:

a) proposta financeira, rubricadas em todas as páginas e assinada na última, pelo representante legal da empresa, mencionando o preço global para a execução do serviço objeto desta licitação, onde deverão estar incluídos todos os custos com material, mão-de-obra, inclusive o BDI (impostos, taxas, contribuições sociais, lucro do empreendimento, etc.);

b) planilha de quantitativos e custos unitários.

Observação 1: O prazo de validade da proposta é de 60 dias a contar da data apazada par a sua entrega.

Observação 2: Quaisquer inserções na proposta que visem modificar, extinguir ou criar direitos, sem previsão no edital, serão tidas como inexistentes, aproveitando-se a proposta no que não for conflitante com o instrumento convocatório.

5. DO JULGAMENTO

5.1 Esta licitação é do tipo *menor preço* e o julgamento será realizado pela Comissão Julgadora, levando em consideração o menor preço global por empreitada, com fornecimento de material e mão-de-obra, sendo declarada vencedora a licitante que ofertar o menor preço global.

5.2 Para efeitos de classificação, sobre o preço proposto por cooperativa de trabalho serão acrescidos 15% (quinze por cento), incidente sobre o valor bruto, correspondente ao encargo previdenciário a ser suportado pelo Município, deduzidos daquele os valores, expressos na planilha de quantitativos e custos unitários, relativos ao fornecimento de material e aluguel de equipamentos a serem utilizados na execução do serviço.

5.2.1. Os valores da dedução acima indicada, relativos ao fornecimento de material e aluguel de equipamentos da licitante a serem utilizados na execução do serviço, deverão fazer parte do contrato e comprovadas, no momento da liquidação da fatura, por documento fiscal.

5.3 Esta licitação será processada e julgada com observância do previsto nos artigos 43 e 44 e seus incisos e parágrafos da Lei n.º 8.666/93.

6. CRITÉRIO DE DESEMPATE

6.1 Como critério de desempate, será assegurada preferência de contratação para as microempresas, as empresas de pequeno porte e as cooperativas que atenderem ao item 2.2, deste edital.

6.1.2. Entende-se como empate aquelas situações em que as propostas apresentadas pela microempresa e pela empresa de pequeno porte, bem como pela cooperativa, sejam iguais ou superiores em até 10% (dez por cento) à proposta de menor valor.

6.1.3. A situação de empate somente será verificada após ultrapassada a fase recursal da proposta, seja pelo decurso do prazo sem interposição de recurso, ou pelo julgamento definitivo do recurso interposto.

6.2. Ocorrendo o empate, na forma do item anterior, proceder-se-á da seguinte forma:

a) A microempresa, a empresa de pequeno porte ou a cooperativa, detentora da proposta de menor valor, poderá apresentar, no prazo de 02 (dois) dias, nova proposta, por escrito, inferior àquela considerada, até então, de menor preço, situação em que será declarada vencedora do certame.

b) Se a microempresa, a empresa de pequeno porte ou a cooperativa, convocada na forma da alínea anterior, não apresentar nova proposta, inferior à de menor preço, será facultada, pela ordem de classificação, às demais microempresas, empresas de pequeno porte ou cooperativas remanescentes, que se enquadrarem na hipótese do item 2.2 deste edital, a apresentação de nova proposta, no prazo e na forma prevista na alínea *a* deste item.

c) Se houver duas ou mais microempresas e/ou empresas de pequeno porte e/ou cooperativas com propostas iguais, será realizado sorteio para estabelecer a ordem em serão convocadas para a apresentação de nova proposta, na forma das alíneas anteriores.

6.3. Se nenhuma microempresa, empresa de pequeno porte ou cooperativa, satisfizer as exigências do item 6.2 deste edital, será declarado vencedor do certame o licitante detentor da proposta originariamente de menor valor.

6.4. O disposto nos itens 6.1 à 6.3, deste edital, não se aplica às hipóteses em que a proposta de menor valor inicial tiver sido apresentada por microempresa, empresa de pequeno porte ou cooperativa (que satisfaça as exigências do item 2.2, deste edital).

6.5. As demais hipóteses de empate terão como critério de desempate o sorteio, em ato público, com a convocação prévia de todos os licitantes.

6.5.1 Critério de desempate: Ressalvadas as demais hipóteses previstas expressamente em lei e neste Edital, como critério de desempate final será adotado o **SORTEIO PÚBLICO**, na forma estatuída no Art. 45, § 2º da Lei Federal 8.666/93 e suas alterações posteriores, em data e horário a ser definido pela Administração, inclusive podendo ser realizada na mesma sessão de julgamento das propostas, caso presentes os licitantes que apresentaram a proposta mais vantajosa à administração e que deram ensejo a adoção de tal medida.

7. CRITÉRIOS DE ACEITABILIDADE

7.1 Somente serão aceitas as propostas cujo preço global ofertado e valores unitários não excedam o limite de 10% (dez por cento) do valor estimado pelo Município, incluindo-se neste cômputo o BDI.

7.2 Serão desclassificadas as propostas que se apresentarem em desconformidade com este edital, bem como com preços unitários e/ou global superestimados ou inexequíveis.

8. DOS RECURSOS

Em todas as fases da presente licitação, serão observadas as normas previstas nos incisos, alíneas e parágrafos do art. 109 da Lei n.º 8.666/93.

9. DOS PRAZOS

9.1 Esgotados todos os prazos recursais, a Administração, no prazo de 05 (cinco) dias, convocará o vencedor para assinar o contrato, sob pena de decair do direito à contratação, sem prejuízo das sanções previstas no art. 81 da Lei n.º 8.666/93.

9.2 O prazo de que trata o item anterior poderá ser prorrogado uma vez, pelo mesmo período, desde que seja feito de forma motivada e durante o transcurso do respectivo prazo.

9.3 Se, dentro do prazo, o convocado não assinar o contrato, a Administração convocará os licitantes remanescentes, na ordem de classificação, para a assinatura do contrato, em igual prazo e nas mesmas condições propostas pelo primeiro classificado, inclusive quanto aos preços atualizados pelo critério previsto neste edital, ou então revogará a licitação, sem prejuízo da aplicação da pena de multa, no valor correspondente a 10% (dez por cento) do valor do contrato e mais a suspensão temporária da participação em licitação e impedimento de contratar com a Administração por prazo de 02 (dois) anos.

9.4 O prazo de vigência do contrato será pelo tempo de execução da obra, que é de, no máximo, 75 (setenta e cinco) dias, a contar de sua assinatura.

10 DA GARANTIA

No prazo de cinco dias úteis, a contar da assinatura do contrato a licitante vencedora deverá apresentar garantia, numa das modalidades previstas no art. 56, § 1.º, incisos I, II e III, da Lei n.º 8.666-93, correspondente a 5% (cinco por cento) do valor contratado.

11.DAS PENALIDADES

11.1 A licitante vencedora sujeitar-se-á às seguintes penalidades, as quais poderão ser aplicadas na forma do art. 86 e seguintes da Lei 8.666/93:

11.2 Advertência, por escrito, sempre que ocorrerem pequenas irregularidades, assim consideradas as que não se enquadrarem nos dispositivos seguintes:

11.3 Multa:

11.3.1 de 5% sobre o valor da NOTA FISCAL/FATURA relativa aos serviços, pelo descumprimento de disposição do Edital, cláusula contratual ou norma de legislação pertinente;

11.3.2 de 10% sobre o valor total atualizado do Contrato/Empenho, nos casos de inexecução parcial ou total, execução imperfeita ou negligência na execução do objeto contratado.

11.4 Suspensão temporária do direito de participar de licitação e impedimento de contratar com a PREFEITURA MUNICIPAL DE LAVRAS DO SUL, de 1 a 2 anos.

11.5 Declaração de inidoneidade para licitar ou contratar com a Administração Pública enquanto perdurarem os motivos determinantes da punição ou até que seja promovida a reabilitação perante a própria autoridade que aplicou a penalidade, que será concedida sempre que o contratado ressarcir a Administração pelos prejuízos resultantes e após decorrido o prazo da sanção aplicada com base no subitem anterior.

11.6 A multa dobrará em cada caso de reincidência, não podendo ultrapassar a 30% (trinta por cento) do valor atualizado do Contrato/Empenho, sem prejuízo da cobrança de perdas e danos de qualquer valor, que venham a ser causados ao erário público, e/ou rescisão.

11.7 A licitante vencedora que, chamada a retirar a Nota de Empenho e/ou assinar o Contrato, não comparecer no prazo de 05 (cinco) dias úteis, ficará sujeita à multa de 10% (dez por cento) sobre o valor total estimado para o fornecimento do objeto da presente licitação, podendo a Prefeitura Municipal de Lavras do Sul, convocar as licitantes remanescentes respeitadas à ordem de classificação, ficando a licitante sujeita às penalidades previstas neste item.

Observação: as multas serão calculadas sobre o montante não adimplido do contrato.

12. CONDIÇÕES DE PAGAMENTO

12.10 pagamento será efetuado de acordo com as medições feitas pela empresa contratada, juntamente com a Prefeitura Municipal, e pela disponibilidade financeira que se dará pelos repasses do FNDE, em até 25 (vinte e cinco) dias consecutivos a partir da data de cada medição.

12.2 Para a efetivação do pagamento, as faturas deverão se fazer acompanhar das guias de recolhimento das contribuições para o FGTS, INSS, bem como das fotocópias das CTPS assinadas, e folha de pagamento/recibo referentes aos empregados utilizados na prestação dos serviços

12.3. Somente serão pagos os valores correspondentes aos serviços efetivamente prestados mediante apresentação de nota fiscal/fatura.

12.4. O Município poderá proceder à retenção do INSS, ISS e IRRF, quando for o caso, nos termos da legislação em vigor, devendo, para tanto, a licitante vencedora discriminar na NOTA FISCAL/FATURA o valor correspondente aos referidos tributos.

12.5 Ocorrendo atraso no pagamento, os valores serão corrigidos monetariamente pelo IGP-M/FGV do período, ou outro índice que vier a substituí-lo, e a Administração compensará a contratada com juros de 0,5% ao mês, *pro rata*.

12.6 Serão processadas as retenções previdenciárias nos termos da lei que regula a matéria.

13. DO REEQUILÍBRIO ECONÔMICO-FINANCEIRO E DO REAJUSTE

13.1 Ocorrendo as hipóteses previstas no artigo 65, inciso II, alínea "d", da Lei n.º 8.666-93, será concedido reequilíbrio econômico-financeiro do contrato, requerido pela contratada, desde que suficientemente comprovado, de forma documental, o desequilíbrio contratual.

13.2 No caso da execução contratual ultrapassar o prazo de 12 (doze) meses, será concedido reajuste ao preço proposto, deduzido eventual antecipação concedida a título de reequilíbrio econômico-financeiro, pelo IGPM ou pelo índice que lhe vier a substituir.

14. DA DOTAÇÃO ORÇAMENTARIA

As despesas decorrentes da contratação oriunda desta licitação correrão à conta da seguinte dotação orçamentária:

0734 – 12.361.0208 – 1.041 – 4.4.90.51.00.00.00.1138 – Equip.Mat.Permanente – SMED – R\$142.805,86.

15. DAS DISPOSIÇÕES GERAIS

15.1 Não serão consideradas as propostas que deixarem de atender qualquer das disposições do presente edital.

15.2 Em nenhuma hipótese serão aceitos quaisquer documentos ou propostas fora do prazo e local estabelecidos neste edital.

15.3 Não serão admitidas, por qualquer motivo, modificações ou substituições das propostas ou quaisquer outros documentos.

15.4 Só terão direito a usar a palavra, rubricar as propostas, apresentar reclamações ou recursos, assinar atas e contratos, os licitantes ou seus representantes credenciados e os membros da Comissão Julgadora.

Observação: Não serão lançadas em ata consignações que versarem sobre matéria objeto de recurso próprio, como por exemplo, sobre os documentos de habilitação e proposta financeira (art. 109, inciso I, *a* e *b*, da Lei n.º 8.666-93).

15.5 Uma vez iniciada a abertura dos envelopes relativos a habilitação, não serão admitidos à licitação os participantes retardatários.

15.6 Do contrato a ser assinado com o vencedor da presente licitação constarão as cláusulas necessárias previstas no art. 55, e a possibilidade de rescisão do contrato, na forma determinada nos artigos 77 a 79 da Lei n.º 8.666/93.

15.7 Constituem anexos e fazem parte integrante deste edital:

I - Projeto Básico;

II – Memorial Descritivo;

III - Planilha de Custos;

IV – Cronograma Físico-Financeiro

V – Modelo de Declaração de Inidoneidade;

VI – Modelo de Declaração de que não emprega menor;

VII – Modelo de Declaração de que cumpre os requisitos de habilitação;

VIII - Minuta do Contrato.

16. DO FORO:

16.1 Fica eleito, de comum acordo entre as partes, o foro da Comarca de Lavras do Sul, para dirimir quaisquer litígios oriundos da Licitação e do contrato decorrente, com expressa renúncia a outro qualquer, por mais privilegiado que seja.

Informações serão prestadas aos interessados no horário da 08:00h às 14:00h, na Prefeitura Municipal de Lavras do Sul, no Prédio Central da Administração, no Setor de Compras e Licitações, sita na Rua Coronel Meza, n.º 3373, Bairro Centro, ou pelo fone/fax n.º (55) 3282-1267.

Lavras do Sul, 22 de abril de 2014.

Alfredo Maurício Barbosa Borges
Prefeito Municipal.

ANEXO I – PROJETO BÁSICO

PROJETO BASICO

DO OBJETO:

A presente licitação tem por objetivo Empreitada Global de Material e Mão de Obra para construção de quadra poliesportiva, na quadra próxima a Escola Municipal Fundamental Maria Joaquina de Menezes no Bairro Poty Medeiros em Lavras do Sul – RS, conforme projetos do Ministério da Educação e FNDE, em atenção do Termo de Compromisso PAC 208252/2014.

JUSTIFICATIVA:

Justifica-se esta obra pela necessidade de oferecer aos alunos da Escola Municipal Maria Joaquina de Menezes uma prática de esportes em qualquer período, assim como oferecer um local apropriado para esportes aos moradores do Bairro Poty Medeiros.

CONSTRUÇÃO DE COBERTURA DE QUADRA POLIESPORTIVA

Item nº	Local do objeto	Objeto	M ²	Prazo de execução	Valor total R\$
Único	Rua Otavio Leivas – Bairro Poty Medeiros	Empreitada Global de Material e Mão de Obra para construção de quadra poliesportiva, na quadra da Escola Municipal Fundamental Maria Joaquina de Menezes no Bairro Poty Medeiros em Lavras do Sul – RS.	792m ²	75 dias	R\$ 142.805,86
Total					

PRAZO DE ENTREGA

A entrega da obra deverá em 75 dias a contar da Ordem de Serviço expedida pelo Executivo Municipal.

DO PAGAMENTO:

O pagamento será efetuado de acordo com as medições feitas pela empresa contratada juntamente com a Prefeitura Municipal e pela disponibilidade financeira que se dará pelos repasses do FNDE, em até 25 dias consecutivos a partir da data da medição.

DAS OBRIGAÇÕES DA CONTRATADA:

Deverá executar a obra, conforme cronograma proposto, o memorial descritivo, projeto básico, planilhas orçamentária, e entre outros aspectos seguir a Legislação pertinente ao Edital da Licitação em questão;

É responsável pelo planejamento e controle dos serviços, de forma a cumprir o prazo determinado devendo para tal, apresentar a programação detalhada dos serviços à fiscalização.

Deverá apresentar previamente uma relação contendo nome, cargo e nº da carteira de identidade de todos os profissionais alocados na obra.

Deverá fornecer todo o material necessário para a execução dos serviços, equipamentos de segurança, uniformes e outros quaisquer equipamentos e materiais que sejam necessários à plena execução da obra.

Deverá fornecer toda a mão-de-obra, equipamentos, ferramentas, materiais de qualquer natureza para a execução da obra.

Deverá arcar com custos e despesas decorrentes de licenças, tributos, taxas, fretes, emolumentos e mais outras despesas diretas e indiretas de qualquer natureza, que incidam sobre os custos dos serviços.

Deverá refazer, sob sua exclusiva e integral responsabilidade, sem ônus para a contratante dos serviços e sem importar em alteração do prazo contratual, os serviços executados em que se verificarem defeitos de material ou vícios de execução, de acordo com a legislação em vigor.

Deverá fornecer ao pessoal necessário a execução dos serviços, uniformes e equipamentos de segurança, responsabilizando-se pelo seguro de acidentes de trabalho e pelos encargos trabalhistas e previdenciários dos mesmos, como única e exclusiva empregadora, ficando

sob sua responsabilidade qualquer sinistro ocorrido em seus empregados e/ou propostos, quanto da prestação dos serviços objeto do contrato.
Deverá apresentar a medição Física dos serviços.

DAS OBRIGAÇÕES DA CONTRATANTE:

Deverá fiscalizar a Execução da obra, conforme cronograma e documentação proposta, e seguir a legislação pertinente ao Edital da Licitação.

Deverá fiscalizar a apresentação da Medição Física de serviços elaborada pela Empresa Contratada.

DAS PENALIDADES

Descritas no Edital conforme Lei 8.666/93

DA DOTAÇÃO ORÇAMENTÁRIA

A despesa será reduzida dos créditos orçamentário abaixo especificado, relação orçamentaria encaminhada pelo setor contábil em anexo.

DO ACOMPANHAMENTO DA EXECUÇÃO

O Fiscal do Contrato será o engenheiro Paulo Ricardo Zago Nogara

DO FORO:

Lavras do Sul – RS

Lavras do Sul, 08 de abril de 2014

Leandro de Jesus Dias Lopes
Secretário Municipal de Educação

ANEXO II – MEMORIAL DESCRITIVO

MEMORIAL DESCRITIVO

PROJETO DE COBERTURA PARA QUADRA POLIESPORTIVA

1. CONSIDERAÇÕES INICIAIS

Trata-se do projeto de quadra poliesportiva a ser implantada na escola municipal, através do Fundo Nacional de Desenvolvimento da Educação – FNDE.

O referido projeto apresenta uma área total de 622,00 m² de área coberta, para adoção em terreno de 1.249,00 metros quadrado.

Este memorial tem por objetivo descrever e especificar de forma clara a construção da estrutura metálica, cobertura e demais instalações, de forma a complementar as informações contidas nos projetos.

Todos os materiais a serem empregados na obra deverão ser comprovadamente de boa qualidade e satisfazer rigorosamente as especificações constantes neste material e nos respectivos projetos. Todos os serviços deverão ser executados em completa obediência aos princípios de boa técnica, devendo ainda satisfazer rigorosamente às Normas Brasileiras.

2. SERVIÇOS PRELIMINARES

Deverá ser fixada, em local visível, placa da obra, conforme modelo disponibilizado pelo Governo Federal.

3. MOVIMENTO DE TERRA

Os serviços de escavação, compactação e reaterro deverão ser executadas de acordo com as Normas Técnicas Brasileiras a fim estabelecer as cotas de níveis e condições previstas em projeto para execução da obra.

4. FUNDAÇÃO E PILARES

Após compactação do fundo da vala, esta deverá estar limpa e isenta de material orgânico. Deverá ser executada uma camada de concreto magro com 5,0 cm de espessura, com traço 1:4:8.

A fundação dos pilares será do tipo direto em blocos de concreto armado, conforme dimensões em projeto. Dependendo da resistência do solo (esta deverá ser definida antes da etapa de escavação), poderá haver a necessidade de se executar brocas, com armação longitudinal de aço CA-50 com diâmetro de 8 mm e estribos de diâmetro 5,0 mm a cada 20 cm.

Todos os blocos de fundação serão interligados por uma viga baldrame com seção transversal de dimensões constantes em planta.

Nos blocos, pilares e viga baldrame serão utilizados concreto com fck de 25 MPa e aço CA50 nos diâmetros conforme disposição em projeto estrutural.

5. ESTRUTURA METÁLICA E COBERTURA

As ligações da estrutura metálica serão soldadas, e todos os perfis metálicos utilizados deverão ser do tipo aço estrutural ASTM A-36, em conformidade com as indicações no projeto. Seguem abaixo os perfis utilizados:

Todos os perfis metálicos, após limpeza, deverão receber pintura prime anti-corrosão, em duas demãos, e pintura de acabamento na cor amarela.

Todos os pilares serão de concreto com fck de 25 MPa, e pintura sobre a superfície de concreto na cor amarela, conforme projeto arquitetônico.

A cobertura será em forma de arco conforme projeto, com a utilização de telhas de aço galvanizado ondulada de 0,5 mm de espessura, na cobertura e nos

PAULO RICARDO SUGO NOGARA
Engenheiro Civil
CREA 71062

fechamentos laterais. As cores da estrutura deverão seguir as especificações constantes no projeto arquitetônico, sendo utilizada a cor amarela.

6. INSTALAÇÕES ELÉTRICAS

A instalação elétrica obedece ao projeto e às normas da ABNT. A fiação será de cobre, com revestimento anti-chama, sendo a distribuição aparente através de eletrodutos de aço galvanizado. O quadro de distribuição será de sobrepor e a ligação das lâmpadas será através dos próprios disjuntores.

As luminárias deverão possuir proteção para as lâmpadas.

A fixação dos eletrodutos e luminárias deverão garantir segurança e alinhamento.

Os quatro pilares de canto serão aterrados, com hastes tipo Cooperweld 5/8" de 3,00 m de comprimento.

7. SERVIÇOS DIVERSOS

Durante a obra deverá ser feito periodicamente remoção de todo entulho e detritos que venham a se acumular no local.

Ao final da obra deverá haver especial cuidado em se remover quaisquer detritos ou salpicos de concreto endurecido no piso ou demais equipamentos da quadra.

Lavras do sul, 7 de abril de 2014

PAULO RICARDO ZAGO NOGARA
Engenheiro Civil

CREA 7065

Paulo Ricardo Zago Nogara
Eng. Civil Crea 7065

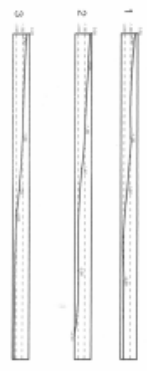
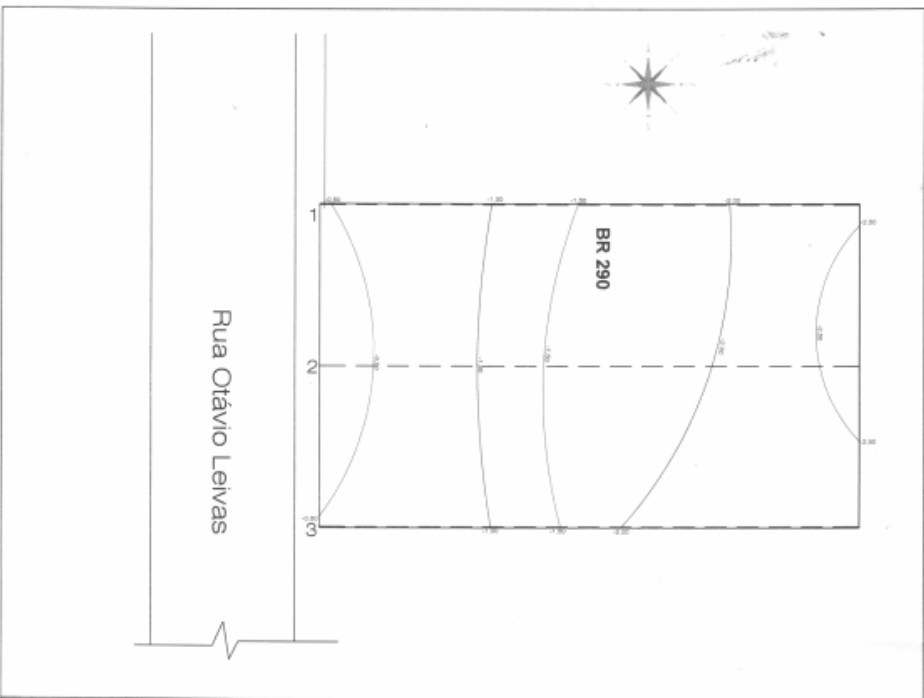

Cobertura de Quadra Pequena

Rua Otávio Leivas - Lavras do Sul - RS
 MARIA JOAQUINA DE MENEZES

Prancha 1

Projeto: Alfredo Munhoz Barbosa Borges
 Resp. Tec.: Eng. Civil Paulo Ricardo Zappi Nogueira

Atividade de Engenharia e Urbanismo: Tabela Prancha
 Data: Maio 2014 Folha: A4

Locación
BACHA 0700

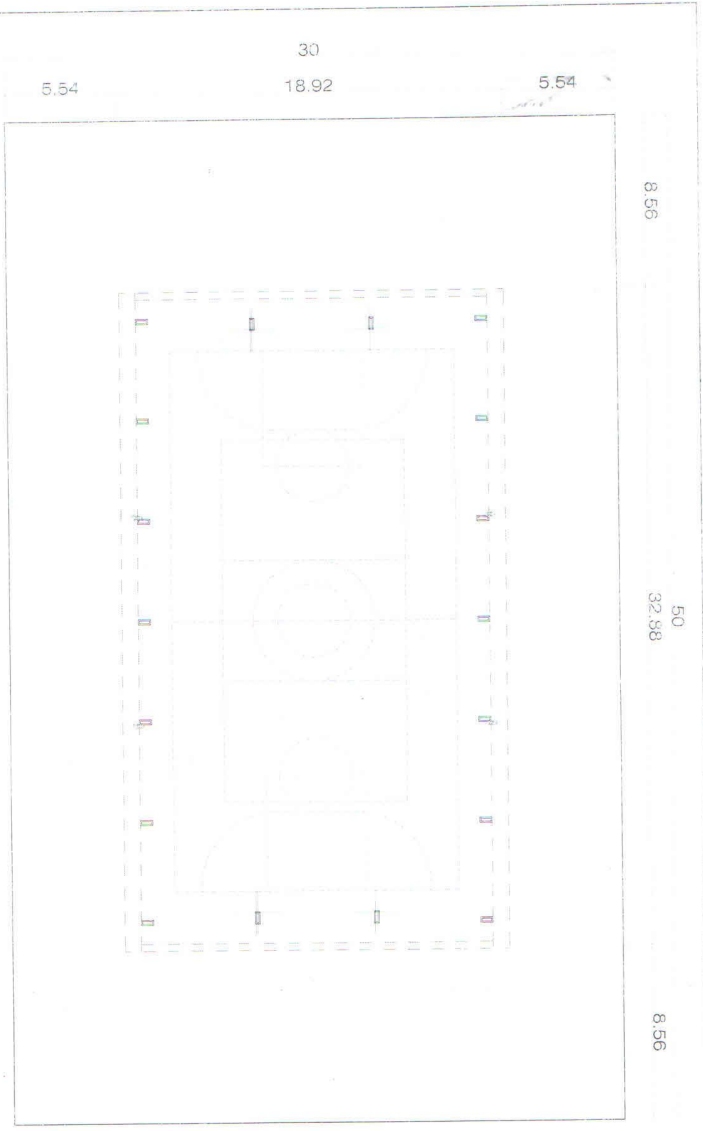

<p>Edificio de BACHA 0700</p>	
<p>PAULO RICARDO ZAÑO NOGARA Engeñeiro Civil CPEA 70056</p>	
<p>FECHA DE ELABORACIÓN</p>	<p>FECHA DE APROBACIÓN</p>
<p>FECHA DE EMISIÓN</p>	<p>FECHA DE VIGENCIA</p>
<p>FECHA DE REVISIÓN</p>	<p>FECHA DE CANCELACIÓN</p>
<p>FECHA DE CANCELACIÓN</p>	<p>FECHA DE CANCELACIÓN</p>
<p>01</p>	

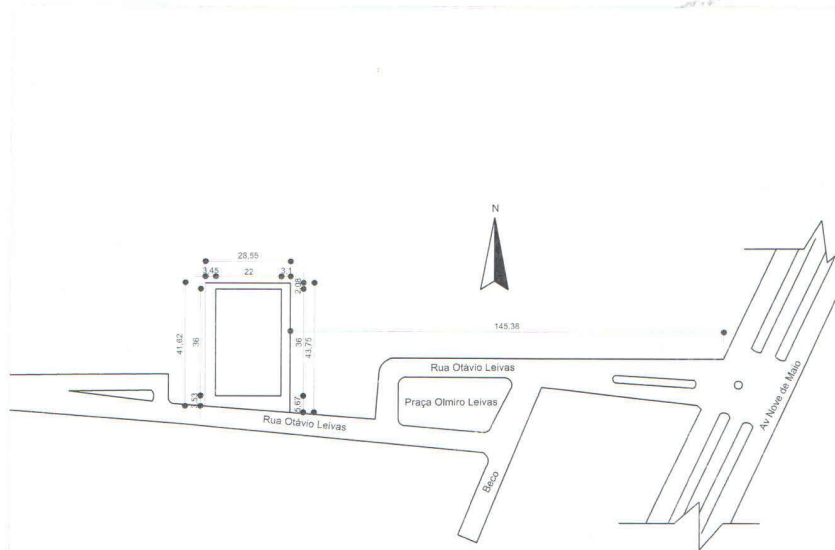

**PROJETO DE COBERTURA DE QUADRA
Rua Otávio Leivas - Lavras do Sul - RS**

E.M.E.F. Maria Joaquina de Menezes

Prefeito: Alfredo Mauricio Barbosa Borges

PAULO RICARDO ZAGO NOGARA

Resp. Tec.: Paulo Ricardo Zago Nogarã
CREA: 70065 - RS

Prancha:

1/1

Desenho: Yago Reck do Canto

Esc.: 1/1600

Data: Abril/2013

Folha: A4

ANEXO III – PLANILHA DE CUSTOS

7/4/2014

PAR - Programa Pró Infância

- Dados do terreno
- Relatório de vistoria
- Cadastro de fotos do terreno
- Planilha orçamentária
- Cronograma Físico-Financeiro
- Documentos anexos
- Dados Orçamentários

PAULO RICARDO ZAGO NOGARA
Engenheiro Civil
CREA 70065

Planilha Orçamentária

◀ Indica Campo Obrigatório.

UF: RS
Município: Lavras do Sul
Valor Empenhado: R\$ 142.805,86

Descrição do item	Valor Unitario	Unidade de Medida	Quantidade	Valor	%
<input type="checkbox"/> 1 SERVIÇOS PRELIMINARES					
↳ 1.1 Placa de obra em chapa de aço galvanizado, conforme modelo Governo Federal	224,95	M2	6,00	1349,70	0,95
↳ 1.2 Tapume de chapa de madeira compensada com 6 mm, com altura de 2,20 m	113,21	M2	66,00	7471,86	5,23
↳ 1.3 Barracões provisórios	30,00	M2	20,00	600,00	0,42
↳ 1.4 Locação de construção com gabarito de madeira	4,50	M2	627,00	2821,50	1,98
↳ 1.5 Ligação provisória de energia elétrica em baixa tensão	5,36	Unidade	1,00	5,36	0,00
↳ 1.6 Ligação provisória de água	121,00	Unidade	1,00	121,00	0,08
↳ 1.7 Ligação provisória de esgoto	248,00	Unidade	1,00	248,00	0,17
<input type="checkbox"/> 2 MOVIMENTO DE TERRA					
↳ 2.1 Escavação manual de valas, exceto rochas, até a profundidade de 1,5	28,32	M3	57,18	1619,34	1,13

PAULO RICARDO ZAGO NOGARA
Engenheiro Civil
CREA 70065

m

↳ 2.2	Regularização e compactação mecânica do fundo da vala	28,32	M2	51.28	1452,25	1,02
↳ 2.3	Reaterro de valas, com solo cimento, conforme projeto	15,19	M3	35.30	536,21	0,38
☐ 3 FUNDAÇÃO						
↳ 3.1	Fôrma de madeira comum para fundações - reaproveitamento 5x	26,11	M2	106.13	2771,05	1,94
↳ 3.2	Lastro de concreto magro traço 1:4:8, espessura 5 cm, preparo mecânico	14,02	M2	28.84	404,34	0,28
↳ 3.3	Concreto armado fck de 20 MPa, usinado, inclui lançamento	1600,00	M3	24.07	38512,00	26,97
☐ 4 ESTRUTURA METÁLICA E COBERTURA						
↳ 4.1	Estrutura metálica em arco, vão de 16.70 m, inclui pintura	74,69	M2	516.00	38540,04	26,99
↳ 4.2	Concreto estrutural fck 20 MPa, usinado, inclui lançamento (enchimento pilares)	1600,00	M3	5.40	8640,00	6,05
↳ 4.3	Telha de aço galvanizado ondulada 0,5 mm, inclui pintura - cobertura em arco	29,90	M2	594.86	17786,31	12,45
↳ 4.4	Telha de aço galvanizado ondulada 0,5 mm, inclui pintura - fechamento lateral	29,90	M2	248.16	7419,98	5,20
↳ 4.5	Telha ondulada translúcida fibra vidro de 1,2 mm	18,00	M2	61.20	1101,60	0,77
☐ 5 DRENA GEM PLUVIAL						
↳ 5.1	Calha em chapa de aço galvanizado n° 24	20,88	M	64.32	1343,00	0,94
↳ 5.2	Tubo de queda - água pluvial DN=150 mm	21,50	M	22.00	473,00	0,33
↳ 5.3	Joelho PVC 90° d=150 mm - tubulação pluvial	49,50	Unidade	12.00	594,00	0,42
↳ 5.4	"Ralo					

PAULO RICARDO ZAGO NOGARA
Engenheiro Civil

CREA 30888

PAR - Programa Pró Infância

hemisférico tipo "abacaxi" com tela de aço com funil de saída cônico*	34,67	Unidade	4.00	138,68	0,10
6 INSTALAÇÕES ELÉTRICAS - 127/220V					
↳ 6.1 Luva de aço galvanizado 3/4"	0,76	Unidade	10.00	7,60	0,01
↳ 6.2 Luva de aço galvanizado 1"	0,88	Unidade	2.00	1,76	0,00
↳ 6.3 Condulete LB	16,07	Unidade	5.00	80,35	0,06
↳ 6.4 Condulete TA	14,16	Unidade	4.00	56,64	0,04
↳ 6.5 Condulete XA	12,28	Unidade	1.00	12,28	0,01
↳ 6.6 Abraçadeira metálica tipo D de 3/4"	0,43	Unidade	40.00	17,20	0,01
↳ 6.7 Abraçadeira metálica tipo D de 1"	0,57	Unidade	4.00	2,28	0,00
↳ 6.8 Condutor unipolar (cobre) isolamento PVC/70°C 2.5 mm²	1,50	MI	330.00	495,00	0,35
↳ 6.9 Disjuntor bipolar termomagnético 10 A	44,28	Unidade	5.00	221,40	0,16
↳ 6.10 Disjuntor tripolar termomagnético 20 A - 5 KA	50,13	Unidade	1.00	50,13	0,04
↳ 6.11 Eletroduto aço galvanizado de 1"	8,26	MI	10.00	82,60	0,06
↳ 6.12 Eletroduto aço galvanizado de 3/4"	7,02	MI	70.00	491,40	0,34
↳ 6.13 Luminária blindada para alta pressão, linha industrial projetor hermético	226,26	Unidade	10.00	2262,60	1,58
↳ 6.14 Lâmpada de alta pressão - luz mista de 500 W	92,90	Unidade	10.00	929,00	0,65
↳ 6.15 Quadro distribuição chapa pintada - completo, com porta tranca e acessórios - Cap. 5 disjuntores bipolar + 1 tripolar	121,00	Unidade	1.00	121,00	0,08
↳ 6.16 "Haste tipo coopperweld 5/8" x 3,00 m"	26,79	Unidade	4.00	107,16	0,08
↳ 6.17 Cordoalha					

 RICARDO PRADO NOGARA
 Engenheiro Civil
 CREA 001/00000000-0

PAR - Programa Pró Infância

de aço 35 mm²	<input type="text" value="25,00"/>	M	8.00	200,00	0,14
↳ 6.18 "Conector de bronze para haste de 5/8""	<input type="text" value="15,61"/>	Unidade	4.00	62,44	0,04
☐ 7 SERVIÇOS DIVERSOS					
↳ 7.1 Pintura em superfície de concreto	<input type="text" value="29,00"/>	M2	61.20	1774,80	1,24
↳ 7.2 Limpeza geral	<input type="text" value="3,00"/>	M2	627.00	1881,00	1,32
TOTAL:				142805,86	100

Fechar

PAULO RICARDO ZAGO NOGARA
Engenheiro Civil
CREA 70065

ANEXO IV – CRONOGRAMA FÍSICO-FINANCEIRO

[Dados do terreno](#)
 [Relatório de visita](#)
 [Cadastro de fotos do terreno](#)
 [Planta implantada](#)
 [Cronograma Físico-Financeiro](#)
 [Documentos anexos](#)
 [Dados Organizacionais](#)

Cronograma Físico-Financeiro

PAC 2 - Cobertura de Quadra Escolar 001/2013

Clique na quantidade correspondente para definir o período de execução da etapa

UF: RS

Município: Lavras do Sul

Valor Empenhado: R\$ 142.805,86

Ordem	Descrição	Mês 1		Mês 2		Mês 3		Mês 4		Mês 5		Mês 6		Mês 7		Mês 8		Mês 9		Valor do Item (R\$)	(% Referente a Obra (A))
		Q1	Q2	Q1	Q2	Q1	Q2	Q1	Q2	Q1	Q2	Q1	Q2	Q1	Q2	Q1	Q2	Q1	Q2		
1	Serviços Preliminares																			12.817,42	8,97%
2	Movimento De Terra																			3.697,79	2,59%
3	Fundação																			41.687,39	29,19%
4	Estrutura Metálica E Cobertura																			73.487,94	51,48%
5	Drenagem Pluvial																			2.548,69	1,78%
6	Instalações Elétricas - 127/220v																			5.200,84	3,64%
7	Serviços Diversos																			3.655,83	2,56%
Total:																				142.805,86	100%

PAULO RICARDO ZAGO NOGARA
 Engenheiro Civil
 CREA 70365

ANEXO V

Processo 34/2014
Concorrência Pública 02/2014

D E C L A R A Ç Ã O

A empresa _____,
através de seu representante legal, Sr.(a) _____, CPF
_____ (cargo na empresa: Diretor ou Sócio-Gerente).
DECLARA, para fins de direito, na qualidade de **PROPONENTE** da Licitação
instaurada pelo **MUNICÍPIO DE LAVRAS DO SUL, Processo 34/2014**, Modalidade
CONCORRÊNCIA PÚBLICA nº 02/2014, que não foi declarada **INIDÔNEA** para
licitar com o **PODER PÚBLICO** em qualquer de suas esferas.

Por ser a expressão da verdade, firma a presente.

..... de de 2014.

ASSINATURA DO REPRESENTANTE LEGAL ACIMA QUALIFICADO
E CARIMBO DA EMPRESA

*(Se PROCURADOR, anexar cópia da PROCURAÇÃO autenticada ou com o original
para que se proceda à autenticação)*

ANEXO VI

Processo 34/2014 CONCORRÊNCIA PÚBLICA nº 02/2014

DECLARAÇÃO

A empresa _____, através de seu representante legal, Sr.(a) _____, CPF _____, (cargo na empresa: Diretor ou Sócio-Gerente), _____ **DECLARA**, para fins de direito, na qualidade de PROPONENTE da Licitação instaurada pelo **MUNICÍPIO DE LAVRAS DO SUL**, na modalidade **CONCORRÊNCIA PÚBLICA nº 02/2014**, que não possui em seus quadros pessoa menor de dezoito anos em trabalho noturno, perigoso ou insalubre e que não emprega pessoas menores de dezesseis anos, conforme o Art. 7º, Inciso XXXIII, da Constituição Federal.

Por ser a expressão da verdade, firma a presente.

, de de 2014.

**ASSINATURA DO REPRESENTANTE LEGAL ACIMA QUALIFICADO
E CARIMBO DA EMPRESA**

*(Se PROCURADOR, anexar cópia da PROCURAÇÃO autenticada
ou com o original para que se proceda à autenticação)*

ANEXO VII

**Processo 34/2014
CONCORRÊNCIA PÚBLICA nº 02/2014**

**MODELO DE DECLARAÇÃO DE QUE CUMPRE PLENAMENTE
OS REQUISITOS DE HABILITAÇÃO**

Através da presente, declaramos que a empresa
.....
..... (*nome completo da empresa*), inscrita no CNPJ
sob nº, por intermédio de seu representante legal, o(a) Sr.(a)
....., portador da Carteira de Identidade RG nº
....., **DECLARA**, sob pena de lei, que cumpre plenamente os
requisitos de habilitação para o presente Certame.
Declaramos, ainda, que todo e qualquer fato que importe em modificação da situação
ora afirmada será imediatamente comunicada, por escrito, ao Setor de Compras e
Licitações do Município de Lavras do Sul/RS.
....., de de 2014.

***ASSINATURA DO REPRESENTANTE LEGAL ACIMA QUALIFICADO
E CARIMBO DA EMPRESA***

*(Se PROCURADOR, anexar cópia da PROCURAÇÃO autenticada ou com o
original para que se proceda à autenticação)*

ANEXO VIII

MINUTA CONTRATO DE EXECUÇÃO DE OBRAS DE ENGENHARIA

Termo de contrato que entre si fazem o Município de Lavras do Sul e a empresa, tendo como objeto a execução da obra para Construção da Cobertura da Quadra próxima a Escola Municipal Maria Joaquina de Menezes, com área total de 792 m².

Aos ___ dias do mês de _____ do ano de dois mil e quatorze, presente, de um lado, o Município de Lavras do Sul, representado pelo Prefeito Municipal, Sr. Alfredo Maurício Barbosa Borges, doravante denominado simplesmente **MUNICÍPIO** e, de outro lado, a empresa _____, CGC/MF nº _____, representada por seu Diretor, Sr. _____, doravante denominada simplesmente **CONTRATADA**, é celebrado o presente contrato de serviços de Construção da Cobertura da Quadra próxima a Escola Municipal Maria Joaquina de Menezes, com área total de 792 m², vinculado ao edital de Concorrência Pública nº 02/2014 e à proposta vencedora, que se regerá pelas seguintes cláusulas e condições:

CLÁUSULA PRIMEIRA:

O presente contrato tem por objeto a execução da Construção da Cobertura da Quadra próxima a Escola Municipal Maria Joaquina de Menezes, com área total de 792 m², de acordo com as especificações do projeto, do memorial descritivo fornecido pelo **CONTRATANTE** e que é parte integrante do presente contrato, para todos os efeitos legais, como se estivesse transcrito.

CLÁUSULA SEGUNDA:

Os serviços objeto deste contrato deverão ser concluídos, pela **CONTRATADA**, no prazo máximo de 75 (setenta e cinco) dias contados do recebimento da Ordem de Execução dos Serviços, emitida pelo **MUNICÍPIO**.

Parágrafo único - A **CONTRATADA** não poderá transferir a outrem as obrigações assumidas neste contrato.

CLÁUSULA TERCEIRA:

O preço para o presente ajuste, na forma de empreitada global (fornecimento de material e mão de obra) é de R\$ _____, constante da proposta vencedora da licitação, aceito pela **CONTRATADA**, entendido este como preço justo e suficiente para a total execução do presente objeto, conforme cronograma físico-financeiro anexo ao presente instrumento.

CLÁUSULA QUARTA:

O pagamento será efetuado em parcelas, de acordo com o cronograma físico-financeiro da execução, mediante a apresentação de fatura e aprovação da fiscalização do **MUNICÍPIO**.

§ 1º O pagamento será efetuado de acordo com as medições feitas pela empresa contratada, juntamente com a Prefeitura Municipal, e pela disponibilidade financeira que se dará pelos repasses do FNDE, em até 25 (vinte e cinco) dias consecutivos a partir da data de cada medição.

§ 2º Em havendo alteração unilateral do contrato, que aumente os encargos da **CONTRATADA**, o **MUNICÍPIO** deverá restabelecer, por aditamento, o equilíbrio econômico-financeiro inicial.

§ 3º Para a efetivação do pagamento, as faturas deverão se fazer acompanhar das guias de recolhimento das contribuições para o FGTS, INSS, bem como das fotocópias das CTPS assinadas, e folha de pagamento/recibo referentes aos empregados utilizados na prestação dos serviços.

§ 4º Ocorrendo atraso no pagamento, os valores serão corrigidos monetariamente pelo IGP-M/FGV do período, ou outro índice que vier a substituí-lo, e a Administração compensará a contratada com juros de 0,5% ao mês, calculados pró rata dia, até o efetivo pagamento.

CLÁUSULA QUINTA:

As obras de que trata o presente contrato serão concluídas no prazo de até 75 (setenta e cinco) dias, a contar do recebimento da ordem de execução dos serviços, prazo que corresponde à vigência do contrato.

CLÁUSULA SEXTA:

Não será admitida subempreitada ou subcontratação, aceitando a **CONTRATADA** todas as condições impostas no memorial descritivo, projeto, cronograma e demais anexos, que também passam a integrar o presente contrato, comprometendo-se, ainda, a **CONTRATADA**, a obedecer todas as normas técnicas da ABNT, no que tange à segurança, solidez e perfeita execução das obras objeto deste contrato, o que não exige a **CONTRATADA** das disposições do art. 618 do Código Civil Brasileiro.

CLÁUSULA SÉTIMA:

O objeto do presente contrato, se estiver de acordo com o edital, da proposta e do contrato, será recebido:

a) provisoriamente, pelo responsável por seu acompanhamento e fiscalização, mediante termo circunstanciado, assinado pelas partes, no prazo de 15 dias, contados a partir da comunicação escrita da **CONTRATADA**.

b) definitivamente pelo Sr. Paulo Ricardo Zago Nogara, fiscal do Contrato, mediante termo circunstanciado, assinado pelas partes, após o decurso do prazo de observação ou vistoria, prazo este de no máximo 90 dias, desde que comprovada a adequação do objeto aos termos contratuais.

CLÁUSULA OITAVA:

Para todos os efeitos legais, o Responsável Técnico da **CONTRATADA** é o Sr. _____, registrado no CREA/RS sob o nº _____, que deverá recolher ART. e comprovar o recolhimento perante a _____.

CLÁUSULA NONA:

Pela inexecução total ou parcial do contrato o **MUNICÍPIO** poderá, garantida prévia defesa, aplicar à **CONTRATADA** as seguintes penalidades:

9.1 A licitante vencedora sujeitar-se-á às seguintes penalidades, as quais poderão ser aplicadas na forma do art. 86 e seguintes da Lei 8.666/93:

9.2 Advertência, por escrito, sempre que ocorrerem pequenas irregularidades, assim consideradas as que não se enquadrarem nos dispositivos seguintes:

9.3 Multa:

9.3.1 de 5% sobre o valor da NOTA FISCAL/FATURA relativa aos serviços, pelo descumprimento de disposição do Edital, cláusula contratual ou norma de legislação pertinente;

9.3.2 de 10% sobre o valor total atualizado do Contrato/Empenho, nos casos de inexecução parcial ou total, execução imperfeita ou negligência na execução do objeto contratado.

9.4 Suspensão temporária do direito de participar de licitação e impedimento de contratar com a PREFEITURA MUNICIPAL DE LAVRAS DO SUL, de 1 a 2 anos.

9.5 Declaração de inidoneidade para licitar ou contratar com a Administração Pública enquanto perdurarem os motivos determinantes da punição ou até que seja promovida a reabilitação perante a própria autoridade que aplicou a penalidade, que será concedida sempre que o contratado ressarcir a Administração pelos prejuízos resultantes e após decorrido o prazo da sanção aplicada com base no subitem anterior.

9.6 A multa dobrará em cada caso de reincidência, não podendo ultrapassar a 30% (trinta por cento) do valor atualizado do Contrato/Empenho, sem prejuízo da cobrança de perdas e danos de qualquer valor, que venham a ser causados ao erário público, e/ou rescisão.

9.7 A licitante vencedora que, chamada a retirar a Nota de Empenho e/ou assinar o Contrato, não comparecer no prazo de 05 (cinco) dias úteis, ficará sujeita à multa de 10% (dez por cento) sobre o valor total estimado para o fornecimento do objeto da presente licitação, podendo a Prefeitura Municipal de Lavras do Sul, convocar as licitantes remanescentes respeitadas à ordem de classificação, ficando a licitante sujeita às penalidades previstas neste item.

CLÁUSULA DÉCIMA:

As multas aplicadas na execução do contrato serão descontadas do pagamento, a critério exclusivo do MUNICÍPIO e, quando for o caso, cobradas judicialmente.

CLÁUSULA DÉCIMA PRIMEIRA:

Será rescindido o presente contrato, independente de notificação judicial ou extrajudicial, sem qualquer direito à indenização, por parte da **CONTRATADA**, se esta:

I - não cumprir regularmente quaisquer das obrigações assumidas neste contrato;

II - subcontratar, transferir ou ceder, total ou parcialmente, o objeto deste contrato a terceiros;

III - fundir, cindir ou incorporar-se a outra empresa;

IV - executar os serviços com imperícia técnica;

V - falir, requerer concordata ou for instaurada insolvência civil;

VI - paralisar ou cumprir lentamente os serviços, sem justa causa, por mais de 15 (quinze) dias consecutivos;

VII - demonstrar incapacidade, desaparecimento, inidoneidade técnica ou má fé;

VIII - atrasar injustificadamente o início dos serviços.

Parágrafo único - Este contrato poderá ser rescindido por mútuo acordo, atendida a conveniência do **MUNICÍPIO**, mediante termo próprio, recebendo a **CONTRATADA** o valor dos serviços já executados.

CLÁUSULA DÉCIMA SEGUNDA:

As despesas decorrentes desta contratação serão suportadas pela seguinte dotação:

0734 – 12.361.0208 – 1.041 – 4.4.90.51.00.00.00.1138 – Equip.Mat.Permanente – SMED – R\$142.805,86.

CLÁUSULA DÉCIMA TERCEIRA:

Para questões de litígios decorrentes do presente contrato, fica eleito o Foro da Comarca de Lavras do Sul, com exclusão de qualquer outro, por mais especializada que seja.

E, por estarem assim justos e contratados, assinam o presente instrumento, em 3 (três) vias de igual teor e forma, juntamente com as testemunhas abaixo firmadas, a tudo presentes.

Lavras do Sul, de de 2014.

Alfredo Maurício Barbosa Borges
Prefeito Municipal
CONTRATANTE

CONTRATADA

TESTEMUNHAS:

1) _____

2) _____